

REPUBLIQUE DU NIGER



Fraternité-Travail-Progress

MINISTRE DES ENSEIGNEMENTS MOYEN ET SUPERIEUR ET
DE LA RECHERCHE SCIENTIFIQUE

DIRECTION DES STATISTIQUES ET DE L'INFORMATIQUE

ANNUAIRE STATISTIQUE

DE L'ENSEIGNEMENT SUPERIEUR

ANNEE ACADEMIQUE

2009 - 2010



NIGER

Novembre 2012

Avec l'appui technique et financier de :



Consultant : GRETAF-CI

SOMMAIRE

AVANT PROPOS	iii
REMERCIEMENTS	iv
AVERTISSEMENT.....	v
STRUCTURE DE L'ENSEIGNEMENT SUPERIEUR	vii
LISTE DES TABLEAUX	ix
LISTE DE CARTES ET GRAPHIQUES.....	xiii
DEFINITION DES TERMES CLES	xvii
SIGLES ET ABBREVIATIONS	xviii
I. DONNEES GLOBALES SUR LES ETABLISSEMENTS ET LES FILIERES	1
II. THEME 1 : SCOLARISATION, ACCES, EQUITE, MOBILITE, ET INTEGRATION SOUS REGIONALE	23
III. THEME 2 : EFFICACITE INTERNE	59
IV. THEME 3 : EFFICACITE EXTERNE.....	74
V. THEME 4 : RESSOURCES HUMAINES	77
VI. THEME 5 : RESSOURCES, COUTS ET DEPENSES.....	108
VII. THEME 6 : INFRASTRUCTURES ET ŒUVRES UNIVERSITAIRES.....	116
VIII. THEME 7: RECHERCHE, PROJETS ET PARTENARIATS.....	143
ANNEXES.....	146

AVANT PROPOS

L'Union Economique et Monétaire Ouest Africaine (UEMOA) a obtenu du Fonds Africain de Développement (FAD) un don en devises de 20 millions d'unités de compte pour financer le Projet d'Appui à l'Enseignement Supérieur (PAES) des pays de l'UEMOA.

L'une des trois composantes de ce projet s'intitule « appui aux réformes et à l'harmonisation des systèmes d'enseignement supérieur ». Elle est destinée à accompagner les réformes et à harmoniser les systèmes d'enseignement supérieur dans l'espace UEMOA. Elle vise à fournir aux Universités de la sous région les ressources nécessaires à la conduite des activités suivantes : l'élaboration de politiques d'enseignement supérieur dans les pays de l'UEMOA, la migration vers le système LMD, la mise en place d'un système d'information et de gestion de l'éducation (SIGE), l'appui à la collecte, au traitement, à l'analyse et à la diffusion de statistiques et le renforcement du partenariat entre les Universités et les milieux socioprofessionnels.

S'agissant de la collecte, du traitement, de l'analyse et de la diffusion de statistiques, il a été constaté, lors de l'étude sur l'enseignement supérieur dans les pays de l'UEMOA, réalisée de février 2004 à Septembre 2005, un énorme déficit de données statistiques fiables et actuelles concernant l'enseignement supérieur dans les pays de l'Union. Ce constat est corroboré par les publications de l'Institut Statistique de l'UNESCO (Recueil de Données Mondiales sur l'Education 2006) qui montrent clairement que de nombreux pays ne sont pas en mesure de fournir ou ne fournissent pas les données nécessaires à la publication de statistiques internationales dans le sous secteur de l'enseignement supérieur.

Il devient donc nécessaire et urgent de définir un nouveau cadre conceptuel des statistiques de l'enseignement supérieur des pays membres de l'Union. Cette définition du cadre conceptuel s'appuie sur une approche besoins qui, d'une part vise à satisfaire la nécessaire comparabilité internationale des données et d'autre part, à fournir aux pays les données requises pour un meilleur pilotage de l'enseignement supérieur.

Afin d'assurer une production régulière d'informations complètes, fiables et à jour, le Groupe d'Etude et de Recherche sur l'Education en Afrique section Côte d'Ivoire (GRETAf CI) a été mandaté par l'UEMOA pour la confection d'un cadre de propositions apte à améliorer cette situation.

Le présent annuaire statistique 2009-2010 est le troisième de la série des annuaires produits dans le cadre de ce projet, cette fois-ci avec la participation effective de la DIRECTION DES STATISTIQUES ET DE L'INFORMATIQUE DU MINISTERE DES ENSEIGNEMENTS MOYEN ET SUPERIEUR ET DE LA RECHERCHE SCIENTIFIQUE. Il met à la disposition du secteur de l'éducation et de la formation ainsi que de ses partenaires, les données statistiques nécessaires à l'optimisation du pilotage de l'enseignement supérieur.

Nous souhaitons que le MINISTERE DES ENSEIGNEMENTS MOYEN ET SUPERIEUR ET DE LA RECHERCHE SCIENTIFIQUE dégage une ligne budgétaire pour la confection des Annuaires Statistiques afin de permettre à la Direction des Statistiques et de l'Informatique d'être à jour dans la production de ces annuaires ; puisqu'il y va de l'intérêt de tous les nigériens surtout dans le cadre du Programme de Développement Economique et Social (PDES).

Faisons lui bon accueil, exploitons le de manière critique afin que les services techniques de notre pays puissent assurer par la suite sa production régulière.

**LE MINISTRE DES ENSEIGNEMENTS MOYEN,
SUPERIEUR ET DE LA RECHERCHE SCIENTIFIQUE**

MAMADOU YUBA DIALLO

REMERCIEMENTS

Cet annuaire présente les résultats de la collecte des données réalisée par les équipes de la Direction des Statistiques et de l'Informatique(DSI), avec la forte assistance du Groupe d'Etude sur l'Education en Afrique en Cote d'Ivoire (GRETAF-CI) dans les structures d'enseignement supérieur, du 13 au 27 Novembre 2011. Les données collectées se rapportent à l'**année académique 2009-2010**.

Au terme de la confection de cet annuaire, la DSI adresse ses remerciements à la Commission de l'UEMOA.

Nos remerciements vont aussi à l'endroit du GRETAF-CI dont la collaboration nous a été d'une grande importance.

Nous remercions également les autorités administratives du Ministère des Enseignements Moyen, Supérieur et de la Recherche Scientifique du Niger pour avoir participé et facilité le travail sur le terrain.

Nos remerciements s'adressent particulièrement à Monsieur le Ministre des Enseignements Moyen, Supérieur et de la Recherche Scientifique, ainsi qu'au point focal du PAES.

La DSI n'oublie pas les enquêteurs qui ont sillonné les établissements de l'Enseignement Supérieur de Niamey, Zinder Maradi et Tahoua.

Enfin la DSI remercie les recteurs des Universités, les fondateurs des Ecoles, les doyens, les chefs de départements, les chefs d'établissements et toutes les personnes interrogées pendant le déroulement de la collecte des données statistiques.

La DSI espère que les résultats de ce travail leur seront d'une grande utilité aussi bien au niveau du pilotage interne des Etablissements que de celui de la prise de décisions au niveau du Ministère en charge de l'Enseignement Supérieur du Niger.

Pour la DSI

Monsieur DIARRA DIDYM

AVERTISSEMENT

Les tableaux statistiques contenus dans ce document ont été définis par le cadre conceptuel du volet «**Confection des annuaires**» du PAES. Ces tableaux ont été définis à partir des variables contenues dans le questionnaire correspondant. La production de la totalité des tableaux est conditionnée par la disponibilité des données prévues par ledit questionnaire. La période de référence des données recueillies étant l'année académique 2008-2009, il s'est avéré dans certains cas impossible d'obtenir certaines données statistiques pour diverses raisons (données non collectées ou partiellement collectées, problèmes d'archivage des données, destruction accidentelle de fichiers etc.).

Ainsi, certains tableaux bien que mentionnés dans le cadre conceptuel ne figurent pas dans ce document. Dans ce contexte, il est demandé que :

- Tous les pays de l'UEMOA s'attellent désormais à collecter systématiquement les données de l'enseignement supérieur à partir des variables du questionnaire pour qu'il leur soit possible de produire la totalité des tableaux prévus pour enrichir leur annuaire ;
- Les autorités du Niger prennent toutes les dispositions nécessaires pour que l'ensemble des établissements adhèrent au processus. En effet, certains établissements n'ayant fourni que des données partielles, un processus de récupération des données manquantes a été rendu nécessaire ;
- L'approche participative impulsée par le GRETA-FCI dans le cadre de ce projet, soit la ligne de conduite pour la production des annuaires futurs et surtout la validation par les autorités compétentes avant la publication de la version finale ;
- Cette expérience pilote doit être considérée comme un cadre de référence pour la production des annuaires futurs. De ce fait, les tableaux comportant entièrement la mention « non déclarée » ou « non précisée » sont maintenus à titre indicatif pour que les pays puissent les renseigner à l'avenir. De plus, certaines proportions indiquant l'importance relative à certaines modalités ne tiennent pas compte des NP ou des ND ;
Le taux d'encadrement (Ratio Etudiants/Enseignant) n'a pu être calculé dans cet annuaire, pour certains établissements faute d'informations sur les volumes horaires prescrits par grade et par statut des enseignants. Il n'a donc pas été possible de calculer le nombre d'enseignants vacataires en équivalent enseignants permanents. Pour les prochaines publications, ce ratio sera calculé si chaque établissement fournit pour ses enseignants le volume horaire prescrit et le volume horaire exécuté. ***Le nombre d'enseignants en équivalent enseignants permanents dans les établissements supérieurs privés, est obtenu en divisant le volume horaire des vacances par la moyenne du volume horaire des permanents de l'établissement ;***
- Le nombre d'enseignants vacataires, indiqué dans les tableaux du thème 4 « Ressources humaines », correspond en réalité au nombre de postes d'enseignement en raison de la présence de ces enseignants dans plusieurs établissements.

Les données figurant dans les différents tableaux proviennent essentiellement des établissements qui ont bien voulu coopérer en fournissant les statistiques demandées. Ainsi, au niveau des établissements publics, deux universités et dix grandes écoles ont été toutes visitées. Le secteur privé compte deux universités et trente grandes écoles qui ont été également visitées. Le taux de réponse est 100% pour l'ensemble des établissements.

Le présent rapport comporte, outre les données globales sur les établissements et les filières, les sept (7) thèmes suivants :

- THEME 1 : SCOLARISATION, ACCES, EQUITE, MOBILITE ET INTEGRATION SOUS REGIONALE ;
- THEME 2 : EFFICACITE INTERNE ;
- THEME 3 : EFFICACITE EXTERNE ;
- THEME 4 : RESSOURCES HUMAINES ;
- THEME 5 : RESSOURCES COUTS ET DEPENSES ;
- THEME 6 : INFRASTRUCTURES ET ŒUVRES UNIVERSITAIRES ;
- THEME 7 : RECHERCHE, PROJETS ET PARTENARIATS.

STRUCTURE DE L'ENSEIGNEMENT SUPERIEUR

I. MINISTÈRE DE TUTELLE

Le ministère en charge de l'enseignement supérieur en 2008-2009 était le Ministère des Enseignements Secondaire, Supérieur et de la Recherche Scientifique (MESS/RS).

Les structures dudit Ministère étaient les suivantes:

1- Le Cabinet;

2-Le Secrétariat Général

3-La Direction Générale des Enseignements

4-Les Directions

- ✓ Direction de l'Enseignement Supérieur;
- ✓ Direction de la Législation;
- ✓ Direction de la Recherche Scientifique et l'Innovation Technologique;
- ✓ Direction des Archives, de l'Information, de la Documentation et des Relations Publiques;
- ✓ Direction des Ressources Humaines;
- ✓ Direction de Ressources Financières et Matérielles;
- ✓ Direction des Etudes et de la Programmation;
- ✓ Direction des Statistiques et de l'Informatique;
- ✓ Agence Nigérienne des Allocations et des Bourses;
- ✓ Directions Régionales des Enseignements Supérieur et Secondaire.

ORGANIGRAMME DU MESS/RS

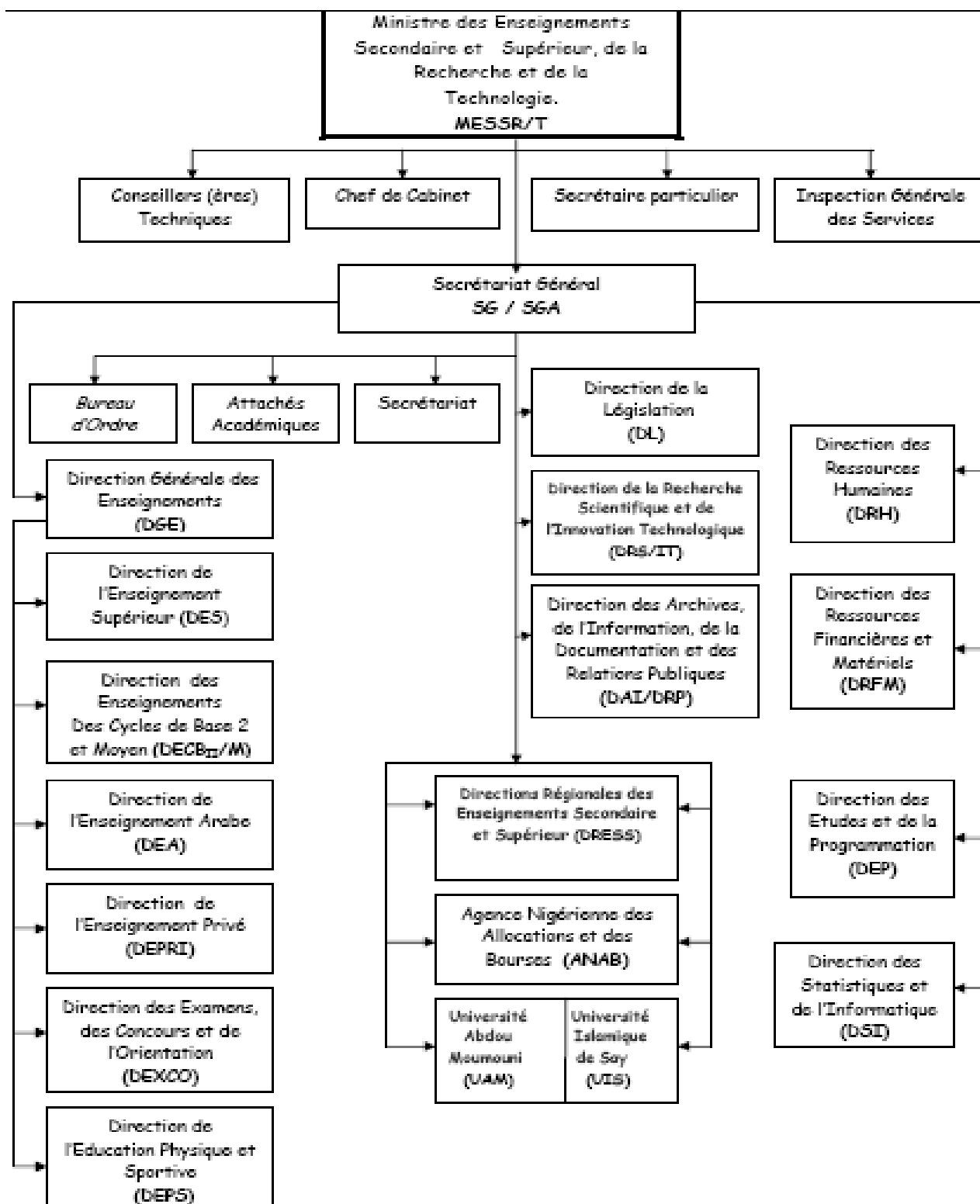

LISTE DES TABLEAUX

Tableau 1. 1: Répartition des établissements d'enseignement supérieur par type, statut et localisation géographique-----	2
Tableau 1. 2 : Liste des établissements d'enseignement supérieur par ministère de tutelle et localisation géographique-----	2
Tableau 1. 3: Liste des filières par faculté/institut/école des Universités publiques-----	5
Tableau 1. 4 : Liste des facultés/départements et des filières des universités privées-----	6
Tableau 1. 5: Liste des filières des grandes écoles publiques hors université (suite et fin)-----	7
Tableau 1. 6: Liste des filières des Grandes écoles privées-----	7
Tableau 1. 7: Importance des filières dans les universités et grandes écoles en fonction du nombre d'étudiants inscrits-----	11
Tableau 1. 7: Importance des filières dans les universités et grandes écoles en fonction du nombre d'étudiants inscrits (suite)-----	Erreur ! Signet non défini.
Tableau 1. 7: Importance des filières dans les universités et grandes écoles en fonction du nombre d'étudiants inscrits (suite)-----	Erreur ! Signet non défini.
Tableau 1. 7: Importance des filières dans les universités et grandes écoles en fonction du nombre d'étudiants inscrits (suite et fin)-----	Erreur ! Signet non défini.
Tableau 1. 9: Importance des filières des universités publiques en fonction du nombre d'étudiants inscrits ----	16
Tableau 1. 9: Importance des filières des universités publiques en fonction du nombre d'étudiants inscrits (suite et fin)-----	Erreur ! Signet non défini.
Tableau 1. 10: Importance des filières des universités privées en fonction du nombre d'étudiants inscrits-----	18
Tableau 1. 11: Importance des filières dans les Grandes écoles publiques hors université en fonction du nombre d'étudiants inscrits-----	18
Tableau 1. 11: Importance des filières dans les Grandes écoles publiques hors université en fonction du nombre d'étudiants inscrits (suite et fin)-----	Erreur ! Signet non défini.
Tableau 1. 12 : Importance des filières dans les Grandes écoles privées en fonction du nombre d'étudiants inscrits-----	Erreur ! Signet non défini.
Tableau 1. 12 : Importance des filières dans les Grandes écoles privées en fonction du nombre d'étudiants inscrits (suite et fin)-----	Erreur ! Signet non défini.
Tableau 2. 1: Répartition des candidats et des admis au Baccalauréat par type et par sexe en 2009-----	26
Tableau 2. 2: Résultats du Baccalauréat par série et par sexe-----	27
Tableau 2. 3 : Nombre d'admis au Baccalauréat par série, par sexe et par nationalité-----	27
Tableau 2. 4: Répartition des admis au Baccalauréat selon le sexe, la nationalité et le type-----	27
Tableau 2. 5 : Répartition des effectifs étudiants par sexe selon le type et le statut de l'établissement-----	28
Tableau 2. 6: Évolution des effectifs des étudiants de 2007 - 2008 à 2008 – 2009-----	28
Tableau 2. 7: Proportion de femmes par type d'établissement en 2008 et 2009-----	29
Tableau 2. 8: Effectifs des étudiants des universités publiques par établissement, par faculté/école/institut et par sexe-----	30
Tableau 2. 9 : Effectifs des étudiants des universités privées par établissement, par faculté/école/institut et par sexe-----	30
Tableau 2. 10: Effectif des étudiants inscrits dans les grandes écoles publiques hors Université par établissement et par sexe-----	31
Tableau 2. 11 : Effectif des étudiants des grandes écoles privées par établissement, et par sexe-----	31
Tableau 2. 12 : Répartition des étudiants des universités et grandes écoles par sexe selon la période d'obtention du baccalauréat-----	32
Tableau 2. 13: Répartition des étudiants des universités selon le statut, par sexe et suivant la période d'obtention du baccalauréat-----	33

Tableau 2. 14 : Répartition des étudiants des grandes écoles selon le statut, par sexe et suivant la période d'obtention du baccalauréat -----	33
Tableau 2. 15: Répartition des étudiants des universités et grandes écoles par sexe et par groupe d'âge -----	33
Tableau 2. 16: Répartition des étudiants des Universités selon le statut, par sexe et par groupe d'âge -----	34
Tableau 2. 17: Répartition des étudiants des grandes écoles selon le statut, par sexe et par groupe d'âge -----	36
Tableau 2. 18: Répartition des étudiants des universités et grandes écoles par nationalité et par sexe -----	36
Tableau 2. 19 : Répartition des étudiants des universités selon le statut, par nationalité et par sexe -----	38
Tableau 2. 20: Répartition des étudiants des grandes écoles selon le statut, par nationalité et par sexe -----	38
Tableau 2. 21: Répartition des étudiants des universités et grandes écoles par année d'étude et par sexe -----	40
Tableau 2. 22: Répartition des étudiants des universités selon le statut, par année d'étude et par sexe -----	41
Tableau 2. 23 : Répartition des étudiants des grandes écoles selon le statut, par année d'étude et par sexe ---	42
Tableau 2. 24: Répartition des étudiants des universités et grandes écoles par cycle d'étude et par sexe -----	42
Tableau 2. 25: Répartition des étudiants des universités selon le statut, par cycle d'étude et par sexe -----	43
Tableau 2. 26: Répartition des étudiants des grandes écoles selon le statut, par cycle d'étude et par sexe -----	43
Tableau 2. 27 : Répartition des étudiants des universités et grandes écoles par sexe selon le diplôme préparé	45
Tableau 2. 28 : Répartition des étudiants des universités selon le statut, par sexe et par diplôme préparé -----	45
Tableau 2. 29 : Répartition des étudiants des grandes écoles selon le statut, par sexe et par diplôme préparé -	47
Tableau 2. 30: Répartition des étudiants des universités et grandes écoles par domaine d'étude de la CITE, par année d'étude et par sexe-----	48
Tableau 2. 31: Répartition des étudiants des universités selon le statut, par domaine d'étude de la CITE, par année d'étude et par sexe -----	48
Tableau 2. 32: Répartition des étudiants des grandes écoles selon le statut, par domaine d'étude de la CITE, par année d'étude et par sexe -----	50
Tableau 2. 33: Répartition des étudiants des Universités publiques par établissement, par filière et par sexe -	51
Tableau 2. 34: Répartition des étudiants des Universités privées par établissement, par faculté, par filière et par sexe -----	54
Tableau 2. 35: Répartition des étudiants des grandes écoles publiques hors université par filière et par sexe --	54
Tableau 2. 36: Répartition des étudiants des grandes écoles privées par filière et par sexe -----	56
Tableau 3. 1: Nombre d'inscrits et proportion d'admis par filière, par année d'étude et par sexe dans les universités publiques-----	61
Tableau 3. 2: Nombre d'inscrits et proportion d'admis par filière, par année d'étude et par sexe dans les universités privées -----	68
Tableau 3. 3: Nombre d'inscrits, d'admis et taux de réussite par établissement, par année d'étude et par sexe dans les grandes écoles publiques-----	69
Tableau 3. 4: Nombre d'inscrits, d'admis et taux de réussite par établissement, par année d'étude et par sexe dans les grandes écoles privées -----	72
Tableau 3. 5: Répartition des inscrits et admis au BTS par sexe et par filière en 2009 -----	73
Tableau 3. 6 : Répartition des inscrits et admis au BTS par sexe et par domaine d'étude à la session 2009 -----	73
Tableau 4. 1: Répartition des diplômés de l'enseignement supérieur inscrits à l'Agence Nationale de la Promotion de l'Emploi en 2008 et 2009 par sexe -----	76
Tableau 4. 2: Répartition des diplômés de l'enseignement supérieur inscrits à l'Agence Nationale de la Promotion de l'Emploi ayant trouvé un emploi selon le statut d'emploi en 2008 et 2009 par sexe -----	76
Tableau 4. 3 : Durée moyenne d'insertion des diplômés de l'enseignement supérieur en 2008 et 2009 (en mois) par sexe -----	76
Tableau 5. 1: Répartition des enseignants des universités et grandes écoles par établissement et par sexe ----	80
Tableau 5. 2: Ratio étudiants-enseignants dans les universités et grandes écoles selon le type et le statut de l'établissement-----	82
Tableau 5. 3: Répartition des enseignants des universités par domaine d'étude CITE, par grade et par sexe ---	83
Tableau 5. 4: Répartition des enseignants des grandes écoles par domaine d'étude CITE et par sexe-----	85

Tableau 5. 5: Répartition des enseignants des universités, par établissement par faculté et par grade selon le sexe -----	88
Tableau 5. 6: Répartition des enseignants des universités par établissement, par faculté et par sexe selon le diplôme -----	90
Tableau 5. 7: Répartition des enseignants des grandes écoles, par établissement et par sexe selon le diplôme	93
Tableau 5. 8: Répartition des enseignants des universités par grade, par sexe et par nationalité-----	97
Tableau 5. 9: Répartition des enseignants des grandes écoles par diplôme, par sexe et par nationalité-----	98
Tableau 5. 10: Répartition du personnel enseignant des universités et grandes écoles par sexe selon le type de contrat d'embauche -----	100
Tableau 5. 11: Répartition du personnel enseignant des universités et grandes écoles publiques par sexe selon le groupe d'âge-----	104
Tableau 5. 12: Répartition du personnel administratif et technique dans les universités et grandes écoles par sexe selon le type et le statut d'établissement-----	105
Tableau 5. 13: Répartition du personnel administratif et technique dans les universités selon le statut par sexe selon le diplôme -----	105
Tableau 5. 14: Répartition du personnel administratif et technique dans les grandes écoles selon le statut par sexe selon le diplôme -----	106
Tableau 5. 15: Répartition du personnel administratif et technique des universités publiques et grandes écoles par sexe selon type de contrat d'embauche-----	Erreur ! Signet non défini.
Tableau 6. 1: Budget de l'enseignement supérieur par poste de dépenses en 2009 (en millions de F CFA)----	110
Tableau 6. 2: Budget de l'enseignement supérieur et Budget National votés et exécutés (en millions de F CFA) en 2008 et 2009-----	110
Tableau 6. 3: Proportion du Budget de l'enseignement supérieur dans le Budget National et par rapport au PIB en 2008 et 2009-----	110
Tableau 6. 4: Effectif des étudiants des universités et grandes écoles bénéficiant d'un appui financier de la part de l'État par cycle selon le type et le statut de l'établissement-----	111
Tableau 6. 5: Effectif des étudiants boursiers des universités et grandes écoles, par année d'étude et par sexe -----	112
Tableau 6. 6: Effectif des étudiants des universités et grandes écoles bénéficiant d'une bourse de la part de l'État par domaine d'étude CITE-----	113
Tableau 6. 7: Effectif des étudiants à l'étranger bénéficiant d'un appui financier de la part de l'Etat par zone de destination selon la nature -----	115
Tableau 6. 8: Effectif des étudiants à l'étranger bénéficiant d'un appui financier de la part de l'État par domaine d'étude CITE -----	115
Tableau 7. 1: Nombre et capacité d'accueil des salles de formation par nature et selon le type d'établissement -----	118
Tableau 7. 2: Nombre et capacité d'accueil des salles de formation par nature et selon le type et le statut de l'établissement-----	118
Tableau 7. 3: Nombre de bibliothèques, Salles internet, bureaux administratifs et salles de professeurs selon le type de l'établissement-----	119
Tableau 7. 4: Locaux des universités par établissement, par statut de l'établissement et par type de salle ----	120
Tableau 7. 5: Locaux des grandes écoles selon le statut par type de salle et par établissement -----	121
Tableau 7. 6: Locaux par type et statut d'établissement selon le type de propriété -----	126
Tableau 7. 7: Répartition des locaux par type d'aération selon le type et le statut d'établissement -----	128
Tableau 7. 8: Équipements fonctionnels dans les universités et grandes écoles par type d'usage-----	130
Tableau 7. 9: Équipements fonctionnels dans les universités selon le statut par type d'usage -----	130
Tableau 7. 10: Équipements fonctionnels dans les grandes écoles selon le statut par type d'usage -----	131
Tableau 7. 11: Micro-ordinateurs fonctionnels dans les Universités selon le statut par établissements -----	131
Tableau 7. 12: Micro-ordinateurs fonctionnels dans les grandes écoles selon le statut par établissement -----	132

Tableau 7. 13: Ordinateurs connectés à internet et capacité d'accueil dans les bibliothèques des universités par établissement selon le statut-----	133
Tableau 7. 14: Ordinateurs connectés à internet et capacité d'accueil dans les bibliothèques des grandes écoles par établissement selon le statut -----	133
Tableau 7. 15: Nombre d'ouvrages dans les bibliothèques des universités et grandes écoles selon le type et le statut d'établissement -----	134
Tableau 7. 16: Nombre d'ouvrages dans les bibliothèques des universités par établissement selon le statut -	134
Tableau 7. 17: Nombre d'ouvrages dans les bibliothèques des grandes écoles par établissement selon le statut -----	135
Tableau 7. 18: Ouvrages par domaine d'étude de la CITE dans les universités et grandes écoles privées selon le type et le statut d'établissement-----	136
Tableau 7. 19: Nombre d'ouvrages par domaine d'étude de la CITE dans les universités publiques par établissement -----	137
Tableau 7. 20: Nombre d'ouvrages par domaine d'étude de la CITE dans les universités privées par établissement -----	137
Tableau 7. 21: Nombre d'ouvrages par domaine d'étude de la CITE et par établissement dans les grandes écoles publiques hors Université-----	138
Tableau 7. 22: Nombre d'ouvrages par domaine d'étude de la CITE dans grandes écoles privées par établissement -----	139
Tableau 7. 23: Nombre de chambres, de lits (dont filles) par résidence et par centre des œuvres universitaires -----	141
Tableau 7. 24: Demandes de logements par type de demande, par résidence et par centre des œuvres universitaires -----	141
Tableau 7. 25: Personnel soignant par corps, par sexe, par résidence et par centre des œuvres universitaires	142
Tableau 7. 26: Capacité d'accueil et nombre de plats servis dans les restaurants par résidence et par centre des œuvres universitaires -----	142
Tableau 7. 27: Nombre d'aires de jeux par type, par résidence et par centre des œuvres universitaires--- Erreur ! Signet non défini.	

LISTE DE CARTES ET GRAPHIQUES

CARTE : CARTE DU NIGER.....	xx
Graphique: 1 : Répartition des candidats au Baccalauréat par type.....	26
Graphique: 2 : Répartition des admis au Baccalauréat par type.....	26
Graphique: 3: Répartition des admis au Baccalauréat par type, par sexe et par nationalité.....	27
Graphique: 4 : Proportion des femmes par type et statut de l'établissement en 2008 et 2009.....	29
Graphique: 5 : Pyramide des âges des étudiants des universités et grandes écoles.....	30
Graphique: 6 : Pyramide des âges des étudiants des universités publiques.....	35
Graphique: 7: Pyramide des âges des étudiants des universités privées.....	36
Graphique: 8 : Proportion des étudiants étrangers par nationalité.....	37
Graphique: 9: Importance des effectifs étudiants par cycle.....	42
Graphique: 10 : Importance des effectifs étudiants des universités publiques par cycle.....	43
Graphique: 11: Importance des effectifs étudiants des universités privées par cycle.....	43

APPROCHE MÉTHODOLOGIQUE

L'approche méthodologique utilisée est celle décrite dans le cadre conceptuel qui a été validé par les huit (8) pays de l'Union et les représentants du PAES lors de l'atelier du 15 novembre 2010 à Abidjan.

PHASE DE COLLECTE DES DONNEES

Objectif

L'objectif de cette opération est de recueillir les données statistiques de l'année académique 2008-2009 de toutes les structures d'enseignement supérieur (Universités et grandes écoles) du secteur public et du secteur privé, afin de constituer la base de données devant permettre de produire les annuaires nationaux et l'annuaire régional de l'UEMOA. Les rubriques ou objet de collecte sont : l'établissement, les étudiants, le personnel enseignant, les enseignants chercheurs, les chercheurs, le personnel administratif, la recherche et tout ce qui s'y rattache ainsi que les infrastructures.

Méthode de collecte

La collecte des données s'est déroulée en deux étapes :

- l'étape préparatoire ;
- l'étape de collecte.

Etape préparatoire

Au cours de cette étape, le Directeur des Statistiques et de l'Informatique (DSI) a :

- Constitué une équipe de collecte au niveau de la DSI;
- Désigné un coordonnateur des opérations en accord avec le point focal ;
- Etabli la liste exhaustive et actualisée des Etablissements d'enseignement supérieur publics et privés qui ont fonctionné en 2008- 2009;
- Obtenu du Ministre chargé de l'Enseignement Supérieur une lettre d'introduction pour faciliter l'opération de collecte dans l'ensemble des établissements d'enseignement supérieur;
- Distribué les questionnaires dans les établissements.

Etape de collecte

Le questionnaire constitué de douze volets a été déposé dans chacun des établissements ou services. Chaque volet a été transmis à la personne compétente pour son remplissage, puis des rendez-vous ont été pris pour la récupération du questionnaire renseigné. Pendant la phase de récupération, les données sur les étudiants, le personnel enseignant, le personnel administratif et technique sont recueillies de préférence en format numérique ou support papier en raison du volume d'informations recherchées.

QUESTIONNAIRES

LES DIFFERENTS QUESTIONNAIRES ET LES SOURCES DE COLLECTE DES DONNEES

N° Ordre	Intitulé questionnaire	Sous-questionnaire	Sources de collecte des données
1	Etablissement	Identification de l'établissement	Direction de l'établissement, Scolarité
		Liste des UFR / FACULTES	Présidence / Rectorat de l'Université
		Liste des Filières	Direction de la Faculté / Grande Ecole
		Liste des Filières Professionnalisées	Direction de la Faculté
2	Etudiant	Informations individuelles sur l'étudiant	Scolarité centrale, Scolarité des UFR, écoles
		Résultats académiques	Direction de la Faculté / Grande Ecole
3	Personnel (données individuelles)	Personnel enseignant	Direction des ressources humaines de l'établissement et/ou du ministère
		Personnel enseignant ayant quitté l'établissement	
		Personnel administratif et technique	
4	Infrastructures	Différents types de locaux avec leur capacité et le type de propriété	Direction technique ou Direction / Présidence de l'établissement
		Différents types d'équipement et leur utilisation	
		Liste des "Bibliothèques par établissement / Faculté	Bibliothécaires
		Liste des ouvrages par domaine par bibliothèque	
5	Recherche et Animation scientifique	Nombre de structures de recherche par établissement, type de recherche Nombre de revues scientifiques Nombre d'animations scientifiques	Direction de la Faculté / Grande école
6	Projets et Partenariats	Liste des projets exécutés et en cours ainsi que celle des partenaires	Direction de la Faculté / Grande école
7	Œuvres Universitaires	Infrastructures (chambres, infirmeries,..)	Direction de la structure en charge des œuvres universitaires
		Personnel médical	
		Restaurant universitaire	
		Aires de jeux	

LES DIFFERENTS QUESTIONNAIRES ET LES SOURCES DE COLLECTE DES DONNEES (suite)

N° Ordre	Intitulé questionnaire	Sous-questionnaire	Sources de collecte des données
8	Bourses et Aides	Informations générales sur les boursiers (nature de la bourse, établissement ; sexe ; ...)	Direction de la structure en charge des bourses et aides
9	Examens et orientations	Résultats du BAC par série, par nationalité, ...	Direction en charge des examens et concours (BAC et BTS)
		Résultats du BTS par spécialité, par nationalité, ...	
10	Finance (Budget de l'Enseignement Supérieur)	Budget national, budget de l'Enseignement Supérieur (ES) et PIB	<ul style="list-style-type: none"> - Direction Financière du ministère de l'ES ; - Direction Financière de l'établissement (public) ; - Direction en charge du budget au ministère de l'économie
		Budget de l'Enseignement Supérieur (ES) par structure de dépense	
11	Emploi des diplômés de l'ES	Information générales sur l'emploi des diplômés de l'Enseignement Supérieur	Structure en charge de la gestion de l'emploi des diplômés de l'ES
12	Données de population / INS	Population totale	Institut National de Statistique

PHASE DE TRAITEMENT DES DONNEES

Cette phase s'est déroulée en quatre étapes :

- la saisie des données : elle a été réalisée à Niamey à partir du logiciel EPIDATA ;
- le traitement des données : elle s'est effectuée à Abidjan et a consisté à compiler les données saisies et celles collectées sous divers formats (fichiers électroniques, support papier, ...);
- l'apurement des données pour disposer d'une base fiable et cohérente ;
- la production des tableaux : elle a été réalisée à Abidjan à partir des logiciels SPSS (version 16) et Excel 2007.

La collecte et la saisie ont mobilisé cinq (5) agents de collecte et quatre(4) agents de saisie.

PHASE DE VALIDATION DES ANNUAIRES : METHODE PARTICIPATIVE

La version provisoire de l'annuaire statistique a été transmise aux autorités compétentes de l'enseignement supérieur des Etats membres et à la Commission de l'UEMOA pour observations. Pour prendre en compte ces observations et adopter le contenu des annuaires, un atelier a réuni tous les Directeurs de planification de l'Enseignement Supérieur des huit pays de l'Union et les représentants de la Commission de l'UEMOA à Abidjan. C'est à la suite de ce processus que l'annuaire définitif a été produit.

NB : Pour plus de détails sur la méthodologie, on pourra se référer au rapport sur le cadre conceptuel du 22 décembre 2010.

DEFINITION DES TERMES CLES

ENSEIGNEMENT SUPERIEUR

L'enseignement supérieur regroupe l'enseignement dispensé dans les Universités, les Instituts Universitaires de Technologie (IUT), les Instituts Universitaires de Formation des Maîtres (IUFM), les sections de techniciens supérieurs (STS), les Classes Préparatoires aux Grandes Ecoles (CPGE), les écoles d'ingénieurs, les écoles de commerce, gestion, vente et comptabilité, les écoles paramédicales et sociales, les écoles de magistrature, d'agriculture, de défense et de sécurité, etc.

L'accès à ces programmes est conditionné par l'achèvement avec succès du niveau CITE 3, c'est à dire par l'obtention du baccalauréat ou d'un diplôme équivalent.

ANNUAIRE STATISTIQUE

Un annuaire statistique est un outil de recherche qui recense les données statistiques relatives à une entité donnée et les classe par catégorie ou par rubrique.

Le principal objectif de l'annuaire statistique est de fournir, en un seul volume, un inventaire complet de statistiques nationales concernant un sujet donné, sur une période donnée.

Le contenu d'un annuaire est conçu en vue d'un lectorat large. Ainsi, les renseignements qu'il fournit devraient pouvoir être utilisés par un grand nombre d'utilisateurs (administrations, chercheurs, secteur privé, organismes internationaux, bailleurs de fonds et autres partenaires au développement).

Les tableaux statistiques présentés dans l'annuaire de l'enseignement supérieur permettent un meilleur suivi évaluation de l'évolution des objectifs fixés par chaque pays dans le secteur de l'enseignement supérieur. Si l'annuaire statistique est régulièrement mis à jour, l'on pourrait suivre l'évolution de la situation de l'enseignement supérieur vers l'atteinte des objectifs fixés par les pays et par la zone de l'UEMOA.

CADRE CONCEPTUEL

Un cadre conceptuel est une représentation schématique des liens de causalité entre les principaux facteurs déterminants et l'état du résultat final recherché dans un secteur donné. C'est un modèle de compréhension visuel que l'on a du fonctionnement d'un domaine donné.

Dans le cas présent, l'on s'intéresse à la production de l'annuaire statistique de l'enseignement supérieur.

Le cadre conceptuel a aussi une fonction d'organisation, dans la mesure où il oriente la démarche de la réflexion et la logique des différentes étapes. Il définit ainsi les étapes successives, de façon claire, tel un guide pour arriver à son objectif. Ce qui évite énormément les improvisations, l'évolution à l'aveuglette. C'est une réflexion au préalable, nécessaire pour tout projet. C'est un facteur clé de réussite du projet.

SIGLES ET ABBREVIATIONS

AGRHYMET	CENTRE REGIONAL DE FORMATION ET D'APPLICATION EN AGROMETEOROLOGIE ET HYROLOGIE OPERATIONNELLE
ANAB	AGENCE NIGÉRIENNE D'ALLOCATION DES BOURSES
BAC	BACCALAUREAT
BAD	BANQUE AFRICAINE DE DEVELOPPEMENT
BEP	BREVET D'ETUDE PROFESSIONNELLE
BEPC	BREVET D'ETUDE DU PREMIER CYCLE
BTS	BREVET DE TECHNICIEN SUPERIEUR
CAP	CERTIFICAT D'APTITUDE PROFESSIONNELLE
CEDEAO	COMMUNAUTE ECONOMIQUE DES ETATS DE L'AFRIQUE DE L'OUEST
CEFOPROTEG	CENTRE DE FORMATION PROFESSIONNELLE AUX TECHNIQUES DE GESTION
CEP	CENTRE DE FORMATION ET DE PERFECTIONNEMENT
CET-ASNI	COMPLEXE D'ENSEIGNEMENT TECHNIQUE
CFP	CENTRE DE FORMATION ET DE PERFECTIONNEMENT
CFT	CENTRE DE FORMATION TECHNIQUE
CILSS	COMITE PERMANENT INTER ETATS DE LUTTE CONTRE LA SECHERESSE DANS LE SAHEL
CITE	CLASSIFICATION INTERNATIONAL TYPES DE L'EDUCATION
CITEG	CENTRE D'INFORMATIQUE ET DE TECHNIQUE DE GESTION
CLEF	CENTRE LIBRE D'ETUDE ET DE FORMATION
DEA	DIPLOME D'ETUDES APPROFONDIES
DESS	DIPLOME D'ETUDES SUPERIEURES SPECIALISEES
DET	DIPLOME D'ETUDES TECHNIQUES
DEUG	DIPLOME D'ETUDES UNIVERSITAIRES GENERALES
DT	DIPLOME DE TRANSIT DOUANE
DTSS	DIPLOME DE TECHNICIEN SUPERIEUR DE LA SANTE
DUEL	DIPLOME UNIVERSITAIRE D'ETUDES LITTERAIRES
DUES	DIPLOME UNIVERSITAIRE D'ETUDES SCIENTIFIQUES
DUT	DIPLOME UNIVERSITAIRE DE TECHNOLOGIE
DUTS	DIPLOME UNIVERSITAIRE DE TECHNICIEN SUPERIEUR
EDC	ECOLE DES CADRES
EMIG	ECOLE DES MINES, DE L'INDUSTRIE ET DE LA GÉOLOGIE
ENS	ECOLE NORMALE SUPÉRIEURE
ENSP	ECOLE NATIONALE DE SANTÉ PUBLIQUE
EPN	ECOLE POLYTECHNIQUE PRIVEE DE NIAMEY
ESCAE	ECOLE SUPÉRIEURE DE COMMERCE ET L'ADMINISTRATION DES ENTREPRISES
ESIE	ECOLE SPÉCIALE D'INFORMATIQUE ET D'ELECTRONIQUE
ESPAS	ECOLE DE SANTÉ PUBLIQUE ET DE L'ACTION SOCIALE
ETEC	ECOLE DES TECHNIQUES ECONOMIQUES, COMPTABLES, COMMERCIALE ET DE LA
FA	FACULTÉ D'AGRONOMIE
FLSH	FACULTÉ DES LETTRES ET DES SCIENCES HUMAINES
FS	FACULTÉ DES SCIENCES
FSEJ	FACULTÉ DE SCIENCE ÉCONOMIQUE ET JURIDIQUE
FSS	FACULTÉ DES SCIENCES DE LA SANTÉ
GCF	GLOBAL CHALLENGE FORMATION
IAI	INSTITUT AFRICAINE D'INFORMATION
IAT	INSTITUT AFRICAIN DE TECHNOLOGIE

IBMT	INSTITUT BRITANNIQUE DE MANAGEMENT DE TECHNOLOGIE DU NIGER
IEPTR	INSTITUT DES ENSEIGNEMENTS PROFESSIONNEL ET TECHNIQUE
IFITIC	INSTITUT DE FORMATION AUX TECHNIQUES DE L'INFORMATION ET DE LA COMMUNICATION
IIM	INSTITUT INTERNATIONAL DE MANAGEMENT
INET	INSTITUT NIGÉRIEN D'ENSEIGNEMENT TECHNOLOGIQUE
INIME	INSTITUT NIGÉRIEN D'INFORMATIQUE ET DE MAINTENANCE ELECTRONIQUE
INJS	INSTITUT NATIONAL DE LA JEUNESSE ET DU SPORT
INTECFI	INSTITUT NIGÉRIEN DES TECHNIQUES COMPTABLES ET FINANCIÈRES
IPCSP	INSTITUT PRIVE DES CADRES DE LA SANTE PUBLIQUE
IPSAS-BOYI	INSTITUT PRIVÉ DE SANTÉ ET DE L'ACTION SOCIALE
IPSP	INSTITUT PRATIQUE DE SANTE PUBLIQUE
IRIMAG-CFM	INSTITUT RÉGIONAL D'INFORMATIQUE, DE MARKETING, D'ASSURANCE ET DE GESTION - CENTRE
ISAG	INSTITUT INTERNATIONAL SUPERIEUR D'ADMINISTRATION DE GESTION
ISAM	INSTITUT SUPÉRIEUR ASKIA MOHAMED
ISIEM	INSTITUT DES SCIENCES D'INFORMATIQUE, D'ECONOMIE ET DE MANAGEMENT
ISMAT	INSTITUT SUPERIEUR PRIVE DE MANAGEMENT ET DE TECHNIQUES
ISEP	INSTITUT PRIVE DE STRATEGIE D'EVALUATION ET DE PROSPECTIVE
ISG	INSTITUT SUPÉRIEUR DE GESTION
ISGT-Wangari	INSTITUT SUPERIEUR DE GESTION ET DE TECHNOLOGIE
ISIEM	INSTITUT SUPÉRIEUR PRIVÉ DES SCIENCES INFORMATIQUES, D'ECONOMIE ET DE MANAGEMENT
ISP	INSTITUT DE SANTÉ PUBLIQUE
ISS	INSTITUT SUPÉRIEUR DE SANTÉ
MCNTIC	MINISTERE DE LA COMMUNICATION, DES NOUVELLES TECHNOLOGIE ET DE LA CULTURE
MESS/RS	MINISTERE DE L'ENSEIGNEMENT SECONDAIRE, SUPERIEUR ET DE LA RECHERCHE SCIENTIFIQUE
MIG	MASTERS INFORMATIQUE DE GESTION
MJS	MINISTERE DE LA JEUNESSE ET DES SPORTS
MSP	MINISTERE DE LA SANTÉ PUBLIQUE
ND	NON DISPONIBLE
NTIC	NOUVELLES TECHNOLOGIES DE L'INFORMATION ET DE LA COMMUNICATION
NP	NON PRECISE
PAES	PROJET D'APPUI A L'ENSEIGNEMENT SUPERIEUR
PIB	PRODUIT INTERIEUR BRUT
PME/PMI	PETITE ET MOYENNE ENTREPRISE/PETITE ET MOYENNE INDUSTRIE
Sida	SYNDROME DE L'IMMUNODEFICIENCE ACQUISE
SODESI	GROUPE SODESI
UAM	UNIVERSITE ABDOU MOUMOUNI
UEMOA	UNION ECONOMIQUE ET MONETAIRE OUEST AFRICAINE
ULBD	UNIVERSITE LIBRE BOUZOU DAN
UNESCO	ORGANISATION DES NATIONS UNIES POUR L'EDUCATION, LA SCIENCE ET LA CULTURE
UVA	UNIVERSITE VIRTUELLE AFRICAINE
UNICAN	UNIVERSITÉ CANADIENNE DU NIGER
VIH	VIRUS DE L'IMMUNODEFICIENCE HUMAINE

CARTE DU NIGER

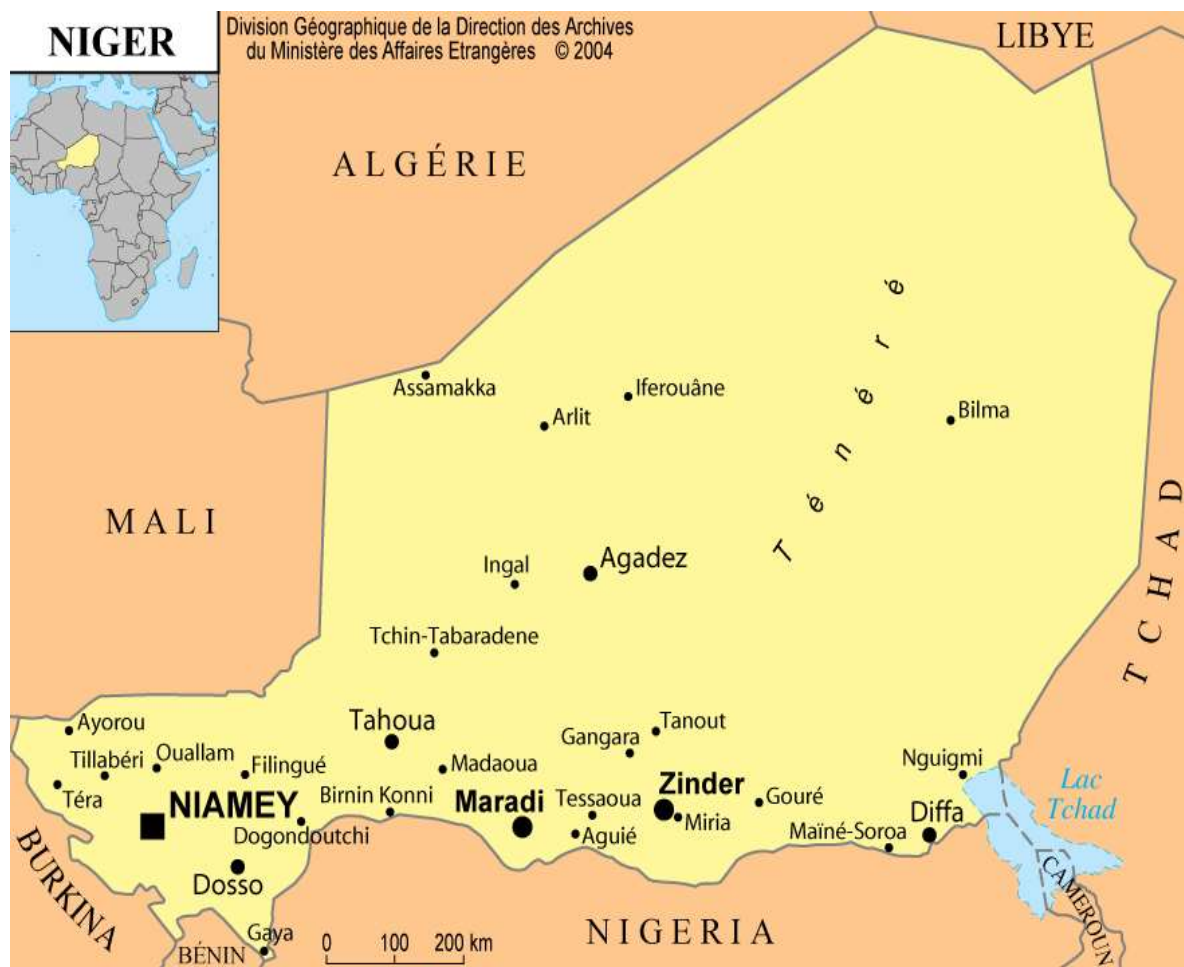

PRINCIPAUX INDICATEURS EN 2009 - 2010

Superficie : **1 267 000 km²** (Source : INS)

Population en 2009 : **14 693 113 habitants** (Source : INS)

PIB 2010 (en milliards de FCFA) : **2 295 393,0** (Source : DSI)

Dépenses publiques d'éducation en % du PIB en 2010 : **5,3** (Source : DSI)

Taux d'analphabétisme des 15 ans et plus, 2005-2008 : **71%** (source Enquête Nationale de Budget et Consommation III /2007-2008/INS)

Dont : femmes : 82,9

Hommes : 57,2

Nombre d'étudiants pour 100 000 habitants : **135** (Source : Calculs GRETAf-CI)

Rapport de féminité des étudiants : **40,7 filles pour 100 garçons** (Source : Calculs GRETAf-CI)

I. DONNEES GLOBALES SUR LES ETABLISSEMENTS ET LES FILIERES

Au Niger, 41 établissements de l'enseignement supérieur sur 45 se trouvent à Niamey, soit 91,1%.

Tableau 1. 1: Répartition des établissements d'enseignement supérieur par type, statut et localisation géographique

LOCALISATION	UNIVERSITÉS			GRANDES ÉCOLES			Total
	Publiques	Privées	Total	Publiques	Privées	Total	
NIAMEY	2	1	3	10	28	38	41
MARADI	0	1	1	0	0	0	1
ZINDER	0	0	0	0	2	2	2
Total	2	2	4	10	30	40	44

Source : DREPRI/DSI

Tableau 1. 2 : Liste des établissements d'enseignement supérieur par ministère de tutelle et localisation géographique

- UNIVERSITE PUBLIQUE**

NOM DE L'ETABLISSEMENT	LOCALISATION	MINISTERE DE TUTELLE	ARRETE/DECRET DE CREATION
1. UNIVERSITE UAM	NIAMEY	MESSRS	Loi No 71-31 du 6 septembre 1971
2. UNIVERSITE ISLAMIQUE DE SAY	NIAMEY	MESSRS	Créée en 1974

Source : DREPRI/DSI

- UNIVERSITES PRIVEES**

NOM DE L'ETABLISSEMENT	LOCALISATION	MINISTERE DE TUTELLE	ARRETE/DECRET DE CREATION
1. UNIVERSITE LIBRE BOUZOU DAN	MARADI	MESS/RS	N°120 MESSR/DGE/DES/DEPRI du 29/7/2004
2. UNIVERSITE CANADIENNE DU NIGER (UNICAN)	NIAMEY	MESS/RS	N°000204/MESSRT/DGE/DES/DEPRI du 6 novembre 2003

Source : DREPRI/DSI

- **GRANDES ECOLES PUBLIQUES HORS UNIVERSITE**

NOM DE L'ETABLISSEMENT	LOCALISATION	MINISTERE DE TUTELLE	DECRET/ARRETE DE CREATION
1. CENTRE DE FORMATION ET DE PERFECTIONNEMENT (CFP)	NIAMEY	MINISTERE DES FINANCES	Créée en 1984
2. CENTRE REGIONAL DE FORMATION ET D'APPLICATION EN AGROMETEOROLOGIE ET HYDROLOGIE OPERATIONNELLE (AGRYMET)	NIAMEY	CILSS	Créée en 1974
3. ECOLE AFRICAINE DE METEOROLOGIE D'AVIATION CIVILE (EAMAC)	NIAMEY	MINISTERE DE TRANSPORT	Créée en 1963
4. ECOLE DES MINES, DE L'INDUSTRIE ET DE LA GEOLOGIE (EMIG)	NIAMEY	MESSRS	Créée 1990
5. ECOLE NATIONALE D'ADMINISTRATION ET DE MAGISTRATURE (ENAM)	NIAMEY	PRIMATURE	créée par le décret n°63-152 du 9 août 1963
6. ECOLE NATIONALE DE SANTE PUBLIQUE (ENSP NIAMEY)	NIAMEY	MSP	Créée en 1965
7. INSTITUT NATIONAL DE LA JEUNESSE ET DU SPORT (INJS)	NIAMEY	MJS	créé en 1979
8. INSTITUT AFRICAIN D'INFORMATIQUE (IAI)	NIAMEY	PRIMATURE	Le Décret N° 2002-023/PRN/PM du 15-2002
9. INSTITUT DE FORMATION AUX TECHNIQUES DE L'INFORMATION ET DE LA COMMUNICATION (IFTIC)	NIAMEY	MINISTERE DE LA COMMUNICATION	Créée le 08-12 1977
10. INSTITUT DE SANTE PUBLIQUE (ISP)	NIAMEY	MESSRS	98-15 du 15/06/98

Source : DREPRI/DSI

- **GRANDES ECOLES PRIVEES**

NOM DE L'ETABLISSEMENT	LOCALISATION	MINISTERE DE TUTELLE	Arrêté/DECRET DE CREATION
1. CENTRE DE FORMATION PROFESSIONNELLE AUX TECHNIQUES DE GESTION (CEFOPROTEG)	NIAMEY	MESSRS	213 /MESS-RS/DGE/DES/DEPRI du 10/11/2003
2. CENTRE DE FORMATION TECHNIQUE (CFT - INFORMATIQUE)	NIAMEY	MESSRS	Arrêté n° 0543/MEN/DEPRI/DEST du 26 Juillet 1999
3. CENTRE D'INFORMATIQUE ET DE TECHNIQUE DE GESTION (CITEG)	NIAMEY	MESSRS	Arrêté n° 0309/MEN/DEPRI/DEFPT du 07 déc 2000
4. CENTRE LIBRE D'ETUDE ET DE FORMATION (CLEF)	NIAMEY	MESSRS	Arrêté n° 0028/MESSR/T/SG/DGE/DL/DES/DEPRI du 19 janvier 2010
5. COMPLEXE D'ENSEIGNEMENT TECHNIQUE (CET ASNI)	NIAMEY	MESSRS	28 /MESS-RS/DGE/DES/DEPRI du 4/11/1984
6. ECOLE DE SANTE PUBLIQUE ET DE L'ACTION SOCIALE (ESPAS NIAMEY)	NIAMEY	MSP	170 /MESS-RS/DGE/DES/DEPRI du 15/10/2003
7. ECOLE DE SANTE PUBLIQUE ET DE L'ACTION SOCIALE (ESPAS ZINDER)	ZINDER	MSP	013 /MESS/R/T/DGE/DL/DES/DEPRI du 09/janv/2007
8. ECOLE DES CADRES (EDC)	NIAMEY	MESSRS	Arrêté n° 0088/MESS/RT/DGE/DEPRI du 10 Juin 2002
9. ECOLE DES TECHNIQUES ECONOMIQUES, COMPTABLES, COMMERCIALE ET DE LA COMMUNICATION (ETEC)	NIAMEY	MESSRS	Arrêté n°0096/MESS/R/T/SG/DEPRI du 15 Août 2007
10. ECOLE SPECIALE D'INFORMATIQUE ET D'ELECTRONIQUE (ESIE)	NIAMEY	MESSRS	334/MEN/MFP/T/DEP/E/DDEPRI du 23 décembre 1996.

Source : DREPRI/DSI

- **GRANDES ECOLES PRIVEES (suite et fin)**

NOM DE L'ETABLISSEMENT	LOCALISATION	MINISTERE DE TUTELLE	Arrêté/DECRET DE CREATION
11. ECOLE SUPERIEURE DE COMMERCE ET D'ADMINISTRATION DES ENTREPRISES (ESCAE)	NIAMEY	MESSRS	Arrêté n° 00224/MESS/R/T/DGE/DES/DEPRI du 10 novembre 2003
12. GLOBAL CHALLENGE FORMATION (GCF)	NIAMEY	MESSRS	ND
13. GROUPE SODESI	NIAMEY	MESSRS	Créée en octobre 1993
14. INSTITUT AFRICAIN DE TECHNOLOGIE (IAT)	NIAMEY	MESSRS	123 /MESS-RS/DGE/DES/DEPRI du 21/08/2002
15. INSTITUT BRITANNIQUE DE MANAGEMENT DE TECHNOLOGIE DU NIGER (IBMT)	NIAMEY	MESSRS	N°0108/MESS/R/T/SG/DGE/DL/DES/DEPRI du 09 juillet 2009
16. INSTITUT SUPERIEUR DE GESTION ET DE TECHNOLOGIE (ISGT - ANGARI)	NIAMEY	MESSRS	110 et 217/MESS-RS/DGE/DES/DEPRI du 15 Octobre 1996
17. INSTITUT DE SANTE ET DU DEVELOPPEMENT COMMUNAUTAIRE (ISDC)	ZINDER	MESSRS	N°0147/MESS/R/T/DGE/DL/DES/DEPRI du 21 10 2008
18. INSTITUT DES ENSEIGNEMENTS PROFESSIONNEL ET TECHNIQUE (IEPT - LA REFERENCE)	NIAMEY	MESSRS	94/MESS-RS/DGE/DES/DEPRI du 21 Décembre 2002
19. INSTITUT INTERNATIONAL DE MANAGEMENT (IIM)	NIAMEY	MESSRS	Arrêté n° 082/MESS/R/T/DGE/DL/DES/DEPRI du 25 mai 2005
20. INSTITUT NIGERIEEN D'ENSEIGNEMENT TECHNOLOGIQUE (INET)	NIAMEY	MESS/RS	118 /MESS-RS/DGE/DES/DEPRI du 27/7/2004
21. INSTITUT NIGERIEEN DES TECHNIQUES COMPTABLES ET FINANCIERES (INTECFI)	NIAMEY	MESS/RS	77 /MESS-RS/DGE/DES/DEPRI du 20/03/2008
22. INSTITUT NIGERIEEN D'INFORMATIQUE ET DE MAINTENANCE ELECTRONIQUE (INIME)	NIAMEY	MESS/RS	N°217/MESS/R/T/DGE/DES/DEPRI du 10 novembre 2003
23. INSTITUT PRATIQUE DE SANTE PUBLIQUE (IPSP)	NIAMEY	MESS/RS	00214/MESS/R/T/DGE/DES/DEPRI du 10 novembre 2003
24. INSTITUT PRIVE DE SANTE ET DE L'ACTION SOCIALE (IPSAS BOYI)	NIAMEY	MSP	N°0094/MESS/R/T/SG/DGE/DL/DES/DEPRI du 15 août 2007
25. INSTITUT PRIVE DE STRATEGIE, D'EVALUATION ET DE PROSPECTIVE (ISEP)	NIAMEY	MESS/RS	N°0123/MESS/R/T/SG/DGE/DES/DEPRI du 27 juillet 2007
26. INSTITUT REGIONAL D'INFORMATIQUE, DE MARKETING, D'ASSURANCE ET DE GESTION - CENTRE DE FORMATION AUX METIERS (IRIMAG-CFM)	NIAMEY	MESS/RS	N° 123/MESS/R/T/DGE/DEPRI du 21 août 2002
27. INSTITUT SUPERIEUR ASKIA MOHAMED (ISAM)	NIAMEY	MESS/RS	N°00308/MENDEFPT/DEPRI du 23 août 2000
28. INSTITUT SUPERIEUR DE GESTION (ISG)	NIAMEY	MESS/RS	110 /MESS-RS/DGE/DES/DEPRI du 13 septembre 2007
29. INSTITUT SUPERIEUR DE SANTE (ISS)	NIAMEY	MSP	N° 011/MESS/RT/DGE/DES/DEPRI du 9 juin 2004
30. INSTITUT SUPERIEUR PRIVE DES SCIENCES INFORMATIQUES, D'ECONOMIE ET DE MANAGEMENT (ISIEM)	NIAMEY	ND	N°0177/MESS/R/T/SG/DGE/DES/DEPRI du 23 sept 2009

Source : DREPRI/DSI

Tableau 1. 3: Liste des filières par faculté/institut/école des Universités publiques

ETABLISSEMENTS	FACULTE	FILIERE
UNIVERSITE ABOU MOUMOUNI	ENS	CERTIFICAT D'APTITUDE PROFESSIONNELLE A L'ENSEIGNEMENT SECONDAIRE CONSEILLER PEDAGOGIQUE DE L'ENSEIGNEMENT DE BASE CONSEILLER PEDAGOGIQUE DE L'ENSEIGNEMENT SECONDAIRE INSPECTEUR DE L'ENSEIGNEMENT DE BASE
	FA	AGRONOMIE PRODUCTION ANIMALE TECHNIQUES AGRICOLES
	FLSH	ANGLAIS GEOGRAPHIE HISTOIRE LETTRES MODERNES LINGUISTIQUE PHYLOSOPHIE PSYCHOLOGIE SOCIOLOGIE
	FS	AGRONOMIE BIOCHIMIE BIOLOGIE BIOLOGIE GEOLOGIE CHIMIE CHIMIE BIOLOGIE ET GEOLOGIE ELECTRONIQUE GEOLOGIE HYDROGEOLOGIE INFORMATIQUE MATHEMATIQUES MATHEMATIQUES PHYSIQUES PHYSIQUE PHYSIQUE CHIMIE SCIENCES DE LA VIE ET DE LA TERRE
	FSEJ	DROIT ECONOMIE GESTION DES ADMINISTRATIONS ET DES ENTREPRISES GESTION MACROECONOMIQUE PSYCHOLOGIE
	FSS	ANESTHESIE CHIRURGIE CHIRURGIE ET GYNECOLOGIE OBSTETRIQUE CHIRURGIE GENERALE GYNECOLOGIE OBSTETRIQUE MEDECINE OPHTALMOLOGIE ORL RADIOLOGIE SANTE MENTALE

Source : Etablissements d'enseignement supérieur, enquêtes 13 au 27 Novembre 2011

Tableau 1. 4 : Liste des facultés/départements et des filières des universités privées

ETABLISSEMENTS	FACULTE	FILIERE
UNICAN	NP	DROIT
		ECONOMIE RURALE
		GESTION
UUNIVERSITE LIBRE BOUZOU DAN ZAMBADI DE MARADI	ISB	INFIRMIERS/SAGES FEMMES
		NUTRITION
	CLSM	SCIENCES INFIRMIERES
		TECHNICIEN DE LABORATOIRE

Source : Etablissements d'enseignement supérieur, enquêtes 13 au 27 Novembre 2011

Tableau: 1. 1: Liste des filières des grandes écoles publiques hors université

ETABLISSEMENT	FILIERE
AGRYMETH	ARGRO METEORALOGIE
	GESTION CONCERTEE DES RESSOURCES NATURELLES
	PROTECTION DES VEGETAUX
CFP-INS	ADJOINT TECHNIQUE STATISTIQUE
	AGENT TECHNIQUE STATISTIQUE
EMIG	ELECTROMECHANIQUE
	ENERGIES RENOUVELLABLES
	GENIE CIVIL
	INFORMATIQUE INDUSTRIELLE
	MAINTENANCE INDUSRIELLE
	MINERALURGIE ENVIRONNEMENT
	MINES ENVIRONNEMENT
	MINES GEOLOGIE
	TRONC COMMUN/INGENIEUR EMIG
TRONC COMMUN/TS EMIG	
IAI	ANALYSTE PROGRAMMEUR
INJSC	SCIENCES ET TECHNIQUES DE L'ANIMATION
	SCIENCES ET TECHNIQUES DES ACTIVITES CULTURELLES
	SCIENCES ET TECHNIQUES DES ACTIVITES PHYSIQUES ET SPORTIVES
ISP	EPIDEMIOLOGIE
	INFORMATION EDUCATION COMMUNICATION
	MANAGEMENT
	NUTRITION
	PEDAGOGIE DES SCIENCES DE LA SANTE
	SANTE COMMUNAUTAIRE
SANTE DE LA REPRODUCTION	

Source : Etablissements d'enseignement supérieur, enquêtes 13 au 27 Novembre 2011

Tableau 1. 5: Liste des filières des grandes écoles publiques hors université (suite et fin)

ETABLISSEMENT	FILIERE
ENAM	ADMINISTRATION GENERALE
	CARRIERE JUDICIAIRE
	CYCLE PREPARATOIRE
	DOUANES ET REGIES
	FINANCE ET TRESOR
	FISCALITE DES DOMAINES
	GESTION
ENSP NIAMEY	TRAVAIL ET SECURITE SOCIALE
	DEVELOPPEMENT SOCIAL
	LABORATOIRE
	SOINS INFIRMIERS
ENSP ZINDER	SOINS OBSTETRIQUES
	NP
INJS	SCIENCES ET TECHNIQUES DE L'ANIMATION
	SCIENCES ET TECHNIQUES DES ACTIVITES PHYSIQUES ET SPORTIVES
IFTIC	JOURNALISME
	SID
	TECHNIQUE
	TECHNIQUE AUDIOVISUELLE

Source : Etablissements d'enseignement supérieur, enquêtes Mars 2011 et Novembre 2011

Tableau 1. 6: Liste des filières des Grandes écoles privées

ETABLISSEMENT	FILIERE	
CEFOPROTEC	ADMINISTRATION ET GESTION DES ENTREPRISES	
	COMMUNICATION D'ENTREPRISE	
	COMPTABILITE ET GESTION DES ENTREPRISES	
	FINANCE BANQUE	
	GESTION COMMERCIALE	
	MAINTENANCE INFORMATIQUE ET ELECTRONIQUE	
	SECRETARIAT BUREAUTIQUE	
	TRANSIT DOUANE	
	CET-ASNI	AGENT MICRO INFORMATIQUE
		COMMERCE ET MARKETING
COMMERCE INTERNATIONAL		
COMPTABILITE		
COMPTABILITE ET GESTION DES ADMINISTRATIONS		
COMPTABILITE ET GESTION DES ENTREPRISES		
FINANCE BANQUE		
GESTION COMMERCIALE		
INFORMATIQUE		
MAINTENANCE INFORMATIQUE ET ELECTRONIQUE		
CFT - INFORMATIQUE	SECRETARIAT BUREAUTIQUE	
	SECRETARIAT COMMERCIAL ET BUREAUTIQUE	
	TELECOMMUNICATION	
	TRANSIT DOUANE	
	COMPTABILITE ET GESTION DES ENTREPRISES	
	GESTION COMMERCIALE	
	INFORMATIQUE DE GESTION	
	MAINTENANCE INFORMATIQUE ET ELECTRONIQUE	
	SECRETARIAT DE DIRECTION	
	TRANSIT DOUANE	

Source : Etablissements d'enseignement supérieur, enquêtes 13 au 27 Novembre 2011

Tableau 1. 6: Liste des filières des Grandes écoles privées (suite)

ETABLISSEMENT	FILIERE
CITEG	COMPTABILITE ET GESTION DES ENTREPRISES
	GESTION COMMERCIALE
	INFORMATIQUE
CLEF	MAINTENANCE INFORMATIQUE ET ELECTRONIQUE
	COMMUNICATION D'ENTREPRISE
EDC	COMPTABILITE ET GESTION DES ENTREPRISES
	FINANCE BANQUE
	GESTION COMMERCIALE
ESCAE	COMPTABILITE ET GESTION DES ENTREPRISES
	FINANCE BANQUE
ESIE	COMPTABILITE ET GESTION DES ENTREPRISES
	INFORMATIQUE
	MAINTENANCE INFORMATIQUE ET ELECTRONIQUE
	SECRETARIAT DE DIRECTION
ESPAS	TRANSIT DOUANE
	KINESITHERAPIE
	SANTE
	SOINS INFIRMIERS
ESPAS Zinder	SOINS OBSTETRIQUES
	SOINS INFIRMIERS
	COMMUNICATION D'ENTREPRISE
ETEC	COMPTABILITE ET GESTION DES ENTREPRISES
	GESTION COMMERCIALE
	NP
IAT	ADMINISTRATION SCOLAIRE ET UNIVERSITAIRE
	COMMUNICATION D'ENTREPRISE
	COMPTABILITE ET GESTION DES ENTREPRISES
	FINANCE BANQUE
	GESTION COMMERCIALE
	GESTION DE PROJETS (GP)
	GESTION DES RESSOURCES HUMAINES
	INFORMATIQUE
MAINTENANCE INFORMATIQUE ET ELECTRONIQUE	
IBMT	BACHELOR IN BUSINESS ADMINISTRATION
	ADMINISTRATION ET GESTION DES ENTREPRISES
	COMPTABILITE ET GESTION DES ENTREPRISES
	GESTION COMMERCIALE
IEPTR	GESTION DES RESSOURCES HUMAINES
	GESTION TOURISTIQUE
	INFORMATIQUE
	MAINTENANCE INFORMATIQUE ET ELECTRONIQUE
	MARKETING FORCE DE VENTE
	SECRETARIAT DE DIRECTION ADMINISTRATION ET GESTION
INET	NP

Source : Etablissements d'enseignement supérieur, enquêtes 13 au 27 Novembre 2011

Tableau 1. 6 : Liste des filières des Grandes écoles privées (suite)

ETABLISSEMENT	FILIERE
IIM	AUDIT ET FINANCE DES ENTREPRISES
	COMMUNICATION - MARKETING
	MANAGEMENT DE PROJET
	MANAGEMENT DES ENTREPRISES
	MANAGEMENT DES RESSOURCES HUMAINES
INIME	COMPTABILITE ET GESTION DES ENTREPRISES
	FINANCE BANQUE
	GESTION COMMERCIALE
	MAINTENANCE INFORMATIQUE ET ELECTRONIQUE
	SECRETARIAT DE DIRECTION
INTECFI	TRANSIT DOUANE
	ADMINISTRATION
	ADMINISTRATION ET GESTION DES ENTREPRISES
	COMMUNICATION D'ENTREPRISE
	COMPTABILITE ET GESTION DES ENTREPRISES
	FINANCE BANQUE
	GESTION COMMERCIALE
	GESTION DE PROJETS (GP)
	GESTION DES RESSOURCES HUMAINES
	INFORMATIQUE
	MANAGEMENT
SECRETARIAT DE DIRECTION	
IPSAS BOYI	TRANSIT DOUANE
	INFIRMIERS/SAGES FEMMES
	SOINS INFIRMIERS
	SOINS OBSTETRICAUX
IPSP	DERMATOLOGIE
	EPIDEMIOLOGIE
	GESTION DES HOPITAUX
	NUTRITION
	PEDIATRIE
IRIMAG	PROMOTION DE LA SANTE
	ADMINISTRATION MANAGEMENT
	ASSURANCE
	COMPTABILITE GESTION
	COMMUNICATION D'ENTREPRISE
	FINANCES BANQUE
	GESTION COMMERCIALE MARKETING
	GESTION DES COLLECTIVITES
GESTION DES RESSOURCES HUMAINES	

Source : Etablissements d'enseignement supérieur, enquêtes 13 au 27 Novembre 2011

Tableau 1. 6 : Liste des filières des Grandes écoles privées (suite et fin)

ETABLISSEMENT	FILIERE
ISAM	ASSURANCE
	COMPTABILITE ET GESTION DES ENTREPRISES
	FINANCE BANQUE
	GESTION COMMERCIALE
	INFORMATIQUE
	MAINTENANCE INFORMATIQUE ET ELECTRONIQUE
	SECRETARIAT DE DIRECTION
TRANSIT DOUANE	
ISDC	NUTRITION
ISEP	EVALUATION
ISG	ADMINISTRATION ET GESTION DES ENTREPRISES
	ASSURANCE
	COMMUNICATION D'ENTREPRISE
	COMPTABILITE ET GESTION DES ENTREPRISES
	CONTRÔLE DE GESTION
	FINANCE BANQUE
	GESTION COMMERCIALE
	INFORMATIQUE
	MANAGEMENT
MARKETING	
ISGT-WANGARI	BATIMENTS ET TRAVAUX PRATIQUES
	CONTRÔLE DE GESTION
	ELECTRICITE / ELECTRONIQUE
	GESTION COMMERCIALE
ISIEM	COMMUNICATION D'ENTREPRISE
	COMPTABILITE ET GESTION DES ENTREPRISES
	FINANCE BANQUE
	GESTION COMMERCIALE
	INFORMATIQUE DE GESTION
	MAINTENANCE INFORMATIQUE ET ELECTRONIQUE
	SECRETARIAT DE DIRECTION
	TRANSIT DOUANE
TRANSPORT LOGISTIQUE	
ISS	INFIRMIERS/SAGES FEMMES
	LABORATOIRE
SODESI	ADMINISTRATION ET GESTION
	AUDIT ET EXPERTISE COMPTABLE
	COMMUNICATION D'ENTREPRISE
	COMPTABILITE ET GESTION DES ENTREPRISES
	FINANCE BANQUE
	GESTION COMMERCIALE
	GESTION DES RESSOURCES HUMAINES
	INFORMATIQUE DE GESTION
	MANAGEMENT ET GESTION DES PROJETS
	MARKETING ET COMMERCE INTERNATIONAL
RESEAUX ET TELECOMMUNICATION	

Source : Etablissements d'enseignement supérieur, enquêtes 13 au 27 Novembre 2011

Tableau 1. 7: Importance des filières dans les universités et grandes écoles en fonction du nombre d'étudiants inscrits

FILIERE	EFFECTIF	PROPORTION (%)
ETUDES MEDICALES	1 815	9,17%
DROIT	1 789	9,04%
SOCIOLOGIE	1 262	6,38%
ECONOMIE	1 159	5,86%
NP	1 157	5,85%
GEOGRAPHIE	1 033	5,22%
BIOLOGIE GEOLOGIE	661	3,34%
COMPTABILITE ET GESTION DES ENTREPRISES	589	2,98%
GESTION COMMERCIALE	587	2,97%
GEOLOGIE	494	2,50%
ANGLAIS	444	2,24%
AGRONOMIE	361	1,82%
COMMUNICATION D'ENTREPRISE	328	1,66%
LINGUISTIQUE	327	1,65%
PSYCHOLOGIE	315	1,59%
NUTRITION	241	1,22%
ADMINISTRATION ET GESTION DES ENTREPRISES	240	1,21%
FINANCE BANQUE	227	1,15%
CYCLE PREPARATOIRE ECOLE D'ADMINISTRATION	211	1,07%
JURISPRUDENCE ET SES PRINCIPES	193	0,98%
GESTION DES RESSOURCES HUMAINES	188	0,95%
GESTION	188	0,95%
SOINS INFIRMIERS	181	0,91%
INFIRMIERS	175	0,88%
SHARIA ET ETUDES ISLAMIQUES	172	0,87%
EPIDEMIOLOGIE	159	0,80%
CONSEILLER PEDAGOGIQUE D'ENSEIGNEMENT DE BASE	152	0,77%
BIOLOGIE	146	0,74%
MAINTENANCE INFORMATIQUE ET ELECTRONIQUE	146	0,74%
ETUDES ISLAMIQUES ET LANGUES ARABES	131	0,66%
LABORATOIRE	116	0,59%
JOURNALISME	113	0,57%
LETTRES MODERNES	110	0,56%
INFORMATIQUE DE GESTION	107	0,54%
TRONC COMMUN EN GESTION ET INFORMATIQUE	106	0,54%
NAVIGATION AERIENNE	103	0,52%
PHILOSOPHIE	99	0,50%
HISTOIRE	99	0,50%

Source : PAES/UEMOA/Enquête auprès des établissements d'enseignement supérieur

Tableau 1. 8: Importance des filières dans les universités et grandes écoles en fonction du nombre d'étudiants inscrits (suite)

FILIERE	EFFECTIF	PROPORTION (%)
MATHEMATIQUES PHYSIQUE CHIMIE	91	0,46%
TRANSIT DOUANE	82	0,41%
SOINS OBSTETRICAUX	80	0,40%
GESTION DE PROJETS	79	0,40%
FISCALITE ET DOUANES	79	0,40%
IEC	78	0,39%
ANALYSTE PROGRAMMEUR	77	0,39%
CORAN ET HADITH	77	0,39%
CAPACITE DE DROIT	77	0,39%
TELECOMMUNICATIONS ET RESEAUX	73	0,37%
DEVELOPPEMENT SOCIAL	73	0,37%
ANESTHESIE REANIMATION	71	0,36%
GENIE CIVIL	66	0,33%
SAGES FEMMES	66	0,33%
MATHEMATIQUES	65	0,33%
FINANCE CONTRÔLE ET AUDIT	62	0,31%
FONDEMENT DE LA RELIGION	62	0,31%
FINANCES ET TRESOR	59	0,30%
EXPLOITATION DE LA METEOROLOGIE	58	0,29%
CHIRURGIE ET GYNECOLOGIE OBSTETRIQUE	55	0,28%
TRONC COMMUN TECHNICIEN SUPERIEUR	55	0,28%
TECHNICIEN DE LABORATOIRE	54	0,27%
GENIE ELECTRIQUE	52	0,26%
CHIMIE BIOLOGIE	51	0,26%
CHIMIE FONDAMENTALE	50	0,25%
MINES PETROLE	50	0,25%
ELECTRONIQUE INFORMATIQUE	48	0,24%
GESTION DES ADMINISTRATIONS ET DES ENTREPRISES	44	0,22%
EVALUATION	43	0,22%
RADIOLOGIE	42	0,21%
AMENAGEMENT DU TERRITOIRE ET URBANISME	42	0,21%
CONSEILLER PEDAGOGIQUE DE L'ENSEIGNEMENT SECONDAIRE	41	0,21%
MAINTENANCE INDUSTRIELLE	41	0,21%
SANTE COMMUNAUTAIRE	40	0,20%
SECRETARIAT DE DIRECTION	40	0,20%
ADMINISTRATION	40	0,20%
TRONC COMMUN INGENIEUR	38	0,19%
TECHNIQUES AGRICOLES	38	0,19%
SANTE DE LA REPRODUCTION	36	0,18%

Source : PAES/UEMOA/Enquête auprès des établissements d'enseignement supérieur

Tableau 1. 9: Importance des filières dans les universités et grandes écoles en fonction du nombre d'étudiants inscrits (suite)

FILIERE	EFFECTIF	PROPORTION (%)
MINERALURGIE ET ENVIRONNEMENT	34	0,17%
ECONOMIE RURALE	33	0,17%
BATIMENTS ET TRAVAUX PUBLICS	33	0,17%
INSPECTEUR D'ENSEIGNEMENT DE BASE	33	0,17%
ORL	32	0,16%
GEOLOGIE APPLIQUEE	32	0,16%
MARKETING ET COMMERCE INTERNATIONAL	31	0,16%
CERTIFICAT D'APTITUDE PROFESSIONNELLE D'ENSEIGNEMENT SECONDAIRE	29	0,15%
SCIENCES DE L'INFORMATION DOCUMENTAIRE	29	0,15%
ADMINISTRATION SCOLAIRE ET UNIVERSITAIRE	29	0,15%
MINES ET ENVIRONNEMENT	29	0,15%
AUTOMATISME INDUSTRIEL	28	0,14%
MINES ET GEOLOGIE	27	0,14%
CARRIERE JUDICIAIRE	27	0,14%
ASSISTANT DE DIRECTION	25	0,13%
TRANSPORT LOGISTIQUE	25	0,13%
COMMERCE	25	0,13%
TRAVAIL ET SECURITE SOCIALES	24	0,12%
HYDROLOGIE	24	0,12%
ALPHABETISATION	24	0,12%
MARKETING	23	0,12%
PEDAGOGIE DES SCIENCES DE LA SANTE	23	0,12%
PROFESSEUR D'ETUDES ISLAMIQUES	23	0,12%
INFORMATIQUE	22	0,11%
GESTION DES PME/PMI	22	0,11%
PHYSIQUE FONDAMENTALE	22	0,11%
RESEAUX D'ACCES	22	0,11%
PHYSIQUE	21	0,11%
SHARIA ET DROIT	21	0,11%
ELECTROMECHANIQUE	21	0,11%
OPHTALMOLOGIE	21	0,11%
GENIE MECANIQUE	20	0,10%
DOUANES ET REGIES	20	0,10%
DERMATOLOGIE	20	0,10%
MATHEMATIQUES INFORMATIQUE	20	0,10%
PHYTOTECHNIE	20	0,10%
GYNECOLOGIE ET OBSTETRIE	19	0,10%
EEA	19	0,10%
GESTION COMMERCIALE ET MARKETING	18	0,09%
AGROMETEOROLOGIE	18	0,09%

Source : PAES/UEMOA/Enquête auprès des établissements d'enseignement supérieur

Tableau 1. 10: Importance des filières dans les universités et grandes écoles en fonction du nombre d'étudiants inscrits (suite)

FILIERE	EFFECTIF	PROPORTION (%)
DELEGUE MEDICAL	18	0,09%
CHIRURGIE GENERALE	17	0,09%
GESTION INTEGREE DES RESSOURCES EN EAU ET ENVIRONNEMENT	17	0,09%
GESTION DES HOPITAUX	17	0,09%
LANGUE ARABE ET LITTERATURE	17	0,09%
GESTION MACROECONOMIQUE	17	0,09%
FINANCE COMPTABILITE	17	0,09%
INSPECTEUR D'ENSEIGNEMENT SECONDAIRE	17	0,09%
CHIMIE	16	0,08%
GESTION DE RESEAUX INFORMATIQUES	16	0,08%
MARKETING ET LOGISTIQUE	16	0,08%
CPFA	16	0,08%
AUDIT EXPERTISE COMPTABLE	15	0,08%
TECHNIQUES DE COMMERCIALISATION	14	0,07%
SANTE MENTALE	14	0,07%
COMPTABILITE CONTRÔLE ET AUDIT	14	0,07%
CRESA	14	0,07%
CHIMIE BIOCHIMIE	13	0,07%
HOTELLERIE ET TOURISME	13	0,07%
CHIRURGIE DE DISTRICT	12	0,06%
TECHNIQUES DE COMMUNICATION	11	0,06%
PROFESSEUR DE LANGUE ARABE	11	0,06%
GESTION HOTELLIERE ET TOURISTIQUE	11	0,06%
COMMUNICATION - MULTIMEDIA	10	0,05%
TECHNIQUES AUDIOVISUELLES	10	0,05%
MAINTENANCE DES ENGINS TP	9	0,05%
PROTECTION DES VEGETAUX	9	0,05%
METEOROLOGIE	9	0,05%
MICROFINANCE	9	0,05%
INSPECTEUR D'ENSEIGNEMENT DE BASE /ALPHABETISATION	9	0,05%
MARKETING INFORMATIQUE ET ELECTRONIQUE	9	0,05%
SCIENCES DE LA VIE ET DE LA TERRE	9	0,05%
TRANSPORT LOGISTIQUE ET TRANSIT	8	0,04%
AGROFORESTERIE	8	0,04%
URGENCE	8	0,04%
PEDIATRIE	8	0,04%
COMMERCE INTERNATIONAL	8	0,04%
SECRETARIAT MEDICAL	7	0,04%
MANAGEMENT ET GESTION DE PROJET	7	0,04%

Source : PAES/UEMOA/Enquête auprès des établissements d'enseignement supérieur

Tableau 1. 11: Importance des filières dans les universités et grandes écoles en fonction du nombre d'étudiants inscrits (suite et fin)

FILIERE	EFFECTIF	PROPORTION (%)
MEDECINE INTERNE	7	0,04%
MARKETING ET ACTION COMMERCIALE	7	0,04%
ASSURANCE	7	0,04%
KINESITHERAPIE	7	0,04%
ELECTRICITE ET ELECTRONIQUE	6	0,03%
AIDE CHIRURGIEN	6	0,03%
ASSISTANT DE GESTION PME/PMI	6	0,03%
PRODUCTION TELE	5	0,03%
PRESSE ECRITE	5	0,03%
GENIE INFORMATQUE	5	0,03%
MANAGEMENT ET ORGANISATION DES SERVICES DE SANTE	5	0,03%
MAINTENANCE INFORMATIQUE	5	0,03%
MECANIQUE AUTOMOBILE	4	0,02%
MANAGEMENT DES RESSOURCES HUMAINES	4	0,02%
GENIE THERMIQUE ET ENERGIE	4	0,02%
INFORMATIQUE INDUSTRIELLE	4	0,02%
SYSTEMES INFORMATIQUES	4	0,02%
SCIENCES ECONOMIQUES	3	0,02%
BIOLOGIE APPLIQUEE	3	0,02%
ECONOMIE SOCIALE	2	0,01%
CONCEPTION ET DEVELOPPEMENT	2	0,01%
PHYSIQUE ATOMIQUE	2	0,01%
CHIMIE PHYSIQUE	2	0,01%
AGROPASTORALISME	2	0,01%
GESTION LOGISTIQUE ET TRANSPORT	1	0,01%
DAPCEG	1	0,01%
PSYCHIATRIE	1	0,01%
SCIENCES JURIDIQUES	1	0,01%
MANU RADIO	1	0,01%
PRODUCTION ANIMALE	1	0,01%
HYDROGEOLOGIE	1	0,01%
ELECTRONIQUE	1	0,01%
PROFESSEUR DE LANGUE ARABE ET D'ETUDES ISLAMIQUES	1	0,01%
MATHEMATIQUES FONDAMENTALES	1	0,01%
Total général	19 784	100,00%

Source : PAES/UEMOA/Enquête auprès des établissements d'enseignement supérieur

Tableau 1. 8: Importance des filières des universités publiques en fonction du nombre d'étudiants inscrits

FILIERE	EFFECTIF	PROPORTION (%)
ETUDES MEDICALES	1 815	14,68%
DROIT	1 691	13,68%
SOCIOLOGIE	1 250	10,11%
ECONOMIE	1 144	9,25%
GEOGRAPHIE	1 033	8,36%
BIOLOGIE GEOLOGIE	661	5,35%
GEOLOGIE	494	4,00%
ANGLAIS	444	3,59%
AGRONOMIE	361	2,92%
LINGUISTIQUE	327	2,65%
PSYCHOLOGIE	315	2,55%
JURISPRUDENCE ET SES PRINCIPES	193	1,56%
SHARIA ET ETUDES ISLAMIQUES	172	1,39%
CONSEILLER PEDAGOGIQUE D'ENSEIGNEMENT DE BASE	152	1,23%
BIOLOGIE	146	1,18%
ETUDES ISLAMIQUES ET LANGUES ARABES	131	1,06%
LETTRES MODERNES	110	0,89%
HISTOIRE	99	0,80%
PHILOSOPHIE	99	0,80%
MATHEMATIQUES PHYSIQUE CHIMIE	91	0,74%
CORAN ET HADITH	77	0,62%
CAPACITE DE DROIT	77	0,62%
ANESTHESIE REANIMATION	71	0,57%
MATHEMATIQUES	65	0,53%
FONDEMENT DE LA RELIGION	62	0,50%
FINANCE CONTRÔLE ET AUDIT	62	0,50%
CHIRURGIE ET GYNECOLOGIE OBSTETRIQUE	55	0,44%
CHIMIE BIOLOGIE	51	0,41%
MINES PETROLE	50	0,40%
CHIMIE FONDAMENTALE	50	0,40%
FINANCE BANQUE	45	0,36%
GESTION DES ADMINISTRATIONS ET DES ENTREPRISES	44	0,36%
COMPTABILITE ET GESTION DES ENTREPRISES	44	0,36%
AMENAGEMENT DU TERRITOIRE ET URBANISME	42	0,34%
RADIOLOGIE	42	0,34%
CONSEILLER PEDAGOGIQUE DE L'ENSEIGNEMENT SECONDAIRE	41	0,33%
TECHNIQUES AGRICOLES	38	0,31%
GENIE ELECTRIQUE	37	0,30%
INSPECTEUR D'ENSEIGNEMENT DE BASE	33	0,27%

Source : PAES/UEMOA/Enquête auprès des établissements d'enseignement supérieur

Tableau 1. 8: Importance des filières des universités publiques en fonction du nombre d'étudiants inscrits (suite)

FILIERE	EFFECTIF	PROPORTION (%)
GENIE CIVIL	32	0,26%
CERTIFICAT D'APTITUDE PROFESSIONNELLE D'ENSEIGNEMENT SECONDAIRE	29	0,23%
ASSISTANT DE DIRECTION	25	0,20%
ALPHABETISATION	24	0,19%
PROFESSEUR D'ETUDES ISLAMIQUES	23	0,19%
ORL	23	0,19%
GESTION DES PME/PMI	22	0,18%
PHYSIQUE FONDAMENTALE	22	0,18%
PHYSIQUE	21	0,17%
SHARIA ET DROIT	21	0,17%
ECONOMIE RURALE	21	0,17%
OPHTALMOLOGIE	21	0,17%
GENIE MECANIQUE	20	0,16%
PHYTOTECHNIE	20	0,16%
MATHEMATIQUES INFORMATIQUE	20	0,16%
EEA	19	0,15%
GYNECOLOGIE ET OBSTETRIE	19	0,15%
LANGUE ARABE ET LITTERATURE	17	0,14%
CHIRURGIE GENERALE	17	0,14%
INSPECTEUR D'ENSEIGNEMENT SECONDAIRE	17	0,14%
GESTION MACROECONOMIQUE	17	0,14%
CPFA	16	0,13%
CHIMIE	16	0,13%
CRESA	14	0,11%
TECHNIQUES DE COMMERCIALISATION	14	0,11%
SANTE MENTALE	14	0,11%
CHIMIE BIOCHIMIE	13	0,11%
CHIRURGIE DE DISTRICT	12	0,10%
GESTION HOTELIERE ET TOURISTIQUE	11	0,09%
PROFESSEUR DE LANGUE ARABE	11	0,09%
INSPECTEUR D'ENSEIGNEMENT DE BASE /ALPHABETISATION	9	0,07%
SCIENCES DE LA VIE ET DE LA TERRE	9	0,07%
INFORMATIQUE	8	0,06%
PEDIATRIE	8	0,06%
AGROFORESTERIE	8	0,06%
MEDECINE INTERNE	7	0,06%
AIDE CHIRURGIEN	6	0,05%
BIOLOGIE APPLIQUEE	3	0,02%
SCIENCES ECONOMIQUES	3	0,02%
AGROPASTORALISME	2	0,02%
PHYSIQUE ATOMIQUE	2	0,02%

Source : PAES/UEMOA/Enquête auprès des établissements d'enseignement supérieur

Tableau 1. 8: Importance des filières des universités publiques en fonction du nombre d'étudiants inscrits (suite et fin)

FILIERE	EFFECTIF	PROPORTION (%)
CHIMIE PHYSIQUE	2	0,02%
PSYCHIATRIE	1	0,01%
HYDROGEOLOGIE	1	0,01%
ELECTRONIQUE	1	0,01%
PROFESSEUR DE LANGUE ARABE ET D'ETUDES ISLAMIQUES	1	0,01%
SCIENCES JURIDIQUES	1	0,01%
PRODUCTION ANIMALE	1	0,01%
MATHEMATIQUES FONDAMENTALES	1	0,01%
DAPCEG	1	0,01%
MANU RADIO	1	0,01%
Total Université publique	12 361	100,00%

Source : PAES/UEMOA/Enquête auprès des établissements d'enseignement supérieur

Tableau 1. 9: Importance des filières des universités privées en fonction du nombre d'étudiants inscrits

FILIERE	EFFECTIF	PROPORTION (%)
DROIT	81	41,97%
GESTION	80	41,45%
ECONOMIE RURALE	12	6,22%
LABORATOIRE	11	5,70%
COMPTABILITE ET GESTION DES ENTREPRISES	9	4,66%
Total Université privée	193	100,00%

Source : PAES/UEMOA/Enquête auprès des établissements d'enseignement supérieur

Tableau 1. 10: Importance des filières dans les Grandes écoles publiques hors université en fonction du nombre d'étudiants inscrits

FILIERE	EFFECTIF	PROPORTION (%)
CYCLE PREPARATOIRE ECOLE D'ADMINISTRATION	211	9,09%
NUTRITION	167	7,20%
SOINS INFIRMIERS	115	4,95%
JOURNALISME	113	4,87%
EPIDEMIOLOGIE	112	4,83%
GESTION	108	4,65%
LABORATOIRE	105	4,52%
NAVIGATION AERIENNE	103	4,44%
FISCALITE ET DOUANES	79	3,40%
IEC	78	3,36%
ANALYSTE PROGRAMMEUR	77	3,32%
DEVELOPPEMENT SOCIAL	73	3,15%
SOINS OBSTETRICAUX	64	2,76%
FINANCES ET TRESOR	59	2,54%
EXPLOITATION DE LA METEOROLOGIE	58	2,50%
TRONC COMMUN TECHNICIEN SUPERIEUR	55	2,37%
ELECTRONIQUE INFORMATIQUE	48	2,07%
SANTE COMMUNAUTAIRE	40	1,72%
ADMINISTRATION	40	1,72%
TRONC COMMUN INGENIEUR	38	1,64%
MAINTENANCE INDUSTRIELLE	38	1,64%
SANTE DE LA REPRODUCTION	36	1,55%
MINERALURGIE ET ENVIRONNEMENT	34	1,46%
GEOLOGIE APPLIQUEE	32	1,38%
SCIENCES DE L'INFORMATION DOCUMENTAIRE	29	1,25%
MINES ET ENVIRONNEMENT	29	1,25%

Source : PAES/UEMOA/Enquête auprès des établissements d'enseignement supérieur

Tableau 1.1012: Importance des filières dans les Grandes écoles publiques hors université en fonction du nombre d'étudiants inscrits (suite et fin)

FILIERE	EFFECTIF	PROPORTION (%)
AUTOMATISME INDUSTRIEL	28	1,21%
MINES ET GEOLOGIE	27	1,16%
CARRIERE JUDICIAIRE	27	1,16%
COMMERCE	25	1,08%
HYDROLOGIE	24	1,03%
TRAVAIL ET SECURITE SOCIALES	24	1,03%
PEDAGOGIE DES SCIENCES DE LA SANTE	23	0,99%
GENIE CIVIL	22	0,95%
RESEAUX D'ACCES	22	0,95%
DOUANES ET REGIES	20	0,86%
ELECTROMECHANIQUE	19	0,82%
AGROMETEOROLOGIE	18	0,78%
GESTION INTEGREE DES RESSOURCES EN EAU ET ENVIRONNEMENT	17	0,73%
GENIE ELECTRIQUE	12	0,52%
TECHNIQUES DE COMMUNICATION	11	0,47%
TECHNIQUES AUDIOVISUELLES	10	0,43%
MAINTENANCE DES ENGINS TP	9	0,39%
PROTECTION DES VEGETAUX	9	0,39%
METEOROLOGIE	9	0,39%
GENIE INFORMATIQUE	5	0,22%
MANAGEMENT ET ORGANISATION DES SERVICES DE SANTE	5	0,22%
PRESSE ECRITE	5	0,22%
PRODUCTION TELE	5	0,22%
INFORMATIQUE INDUSTRIELLE	4	0,17%
Total grande école publique	2 321	100,00%

Source : PAES/UEMOA/Enquête auprès des établissements d'enseignement supérieur

Tableau 1.1113: Importance des filières dans les Grandes écoles privées en fonction du nombre d'étudiants inscrits

FILIERE	EFFECTIF	PROPORTION (%)
GESTION COMMERCIALE	587	11,96%
COMPTABILITE ET GESTION DES ENTREPRISES	536	10,92%
COMMUNICATION D'ENTREPRISE	328	6,68%
ADMINISTRATION ET GESTION DES ENTREPRISES	240	4,89%
GESTION DES RESSOURCES HUMAINES	188	3,83%
FINANCE BANQUE	182	3,71%
INFIRMIERS	175	3,56%
MAINTENANCE INFORMATIQUE ET ELECTRONIQUE	146	2,97%
INFORMATIQUE DE GESTION	107	2,18%
TRONC COMMUN EN GESTION ET INFORMATIQUE	106	2,16%
TRANSIT DOUANE	82	1,67%
GESTION DE PROJETS	79	1,61%
NUTRITION	74	1,51%
TELECOMMUNICATIONS ET RESEAUX	73	1,49%
SOINS INFIRMIERS	66	1,34%
SAGES FEMMES	66	1,34%
TECHNICIEN DE LABORATOIRE	54	1,10%
EPIDEMIOLOGIE	47	0,96%
EVALUATION	43	0,88%
SECRETARIAT DE DIRECTION	40	0,81%
BATIMENTS ET TRAVAUX PUBLICS	33	0,67%
MARKETING ET COMMERCE INTERNATIONAL	31	0,63%
ADMINISTRATION SCOLAIRE ET UNIVERSITAIRE	29	0,59%
TRANSPORT LOGISTIQUE	25	0,51%
MARKETING	23	0,47%
DERMATOLOGIE	20	0,41%
GESTION COMMERCIALE ET MARKETING	18	0,37%
DELEGUE MEDICAL	18	0,37%
GESTION DES HOPITAUX	17	0,35%
DROIT	17	0,35%
FINANCE COMPTABILITE	17	0,35%
SOINS OBSTETRICAUX	16	0,33%
GESTION DE RESEAUX INFORMATIQUES	16	0,33%
MARKETING ET LOGISTIQUE	16	0,33%
ECONOMIE	15	0,31%
AUDIT EXPERTISE COMPTABLE	15	0,31%
INFORMATIQUE	14	0,29%
COMPTABILITE CONTRÔLE ET AUDIT	14	0,29%
NP	1 157	23,57%

Source : PAES/UEMOA/Enquête auprès des établissements d'enseignement supérieur

Tableau 1.1114: Importance des filières dans les Grandes écoles privées en fonction du nombre d'étudiants inscrits (suite et fin)

FILIERE	EFFECTIF	PROPORTION (%)
HOTELLERIE ET TOURISME	13	0,26%
SOCIOLOGIE	12	0,24%
GENIE CIVIL	12	0,24%
COMMUNICATION - MULTIMEDIA	10	0,20%
ORL	9	0,18%
MICROFINANCE	9	0,18%
MARKETING INFORMATIQUE ET ELECTRONIQUE	9	0,18%
URGENCE	8	0,16%
TRANSPORT LOGISTIQUE ET TRANSIT	8	0,16%
COMMERCE INTERNATIONAL	8	0,16%
MARKETING ET ACTION COMMERCIALE	7	0,14%
KINESITHERAPIE	7	0,14%
SECRETARIAT MEDICAL	7	0,14%
ASSURANCE	7	0,14%
MANAGEMENT ET GESTION DE PROJET	7	0,14%
ASSISTANT DE GESTION PME/PMI	6	0,12%
ELECTRICITE ET ELECTRONIQUE	6	0,12%
MAINTENANCE INFORMATIQUE	5	0,10%
SYSTEMES INFORMATIQUES	4	0,08%
MECANIQUE AUTOMOBILE	4	0,08%
GENIE THERMIQUE ET ENERGIE	4	0,08%
MANAGEMENT DES RESSOURCES HUMAINES	4	0,08%
GENIE ELECTRIQUE	3	0,06%
MAINTENANCE INDUSTRIELLE	3	0,06%
ECONOMIE SOCIALE	2	0,04%
ELECTROMECHANIQUE	2	0,04%
CONCEPTION ET DEVELOPPEMENT	2	0,04%
GESTION LOGISTIQUE ET TRANSPORT	1	0,02%
Total grande école privée	4 909	100,00%

Source : PAES/UEMOA/Enquête auprès des établissements d'enseignement supérieur

**II. THEME 1 : SCOLARISATION, ACCES, EQUITE, MOBILITE, ET
INTEGRATION SOUS REGIONALE**

Objectifs :

1. Optimiser l'offre de formation et maîtriser la demande d'enseignement Supérieur par filière de formation ;
2. Maîtriser l'accès, les recrutements et la scolarisation dans l'enseignement supérieur ;
3. Réduire les inégalités d'accès ;
4. Maîtriser la mobilité des étudiants ;
5. Suivre la politique régionale de l'enseignement supérieur au sein de l'UEMOA ;
6. Décentraliser les infrastructures de l'Enseignement Supérieur.

Indicateurs :

1. Taux de réussite au baccalauréat 2009 :	27,8 % (source : office du BACI)
2. Nombre d'étudiants pour 100 000 habitants :	135 (source : Calculs DSI)
3. Rapport Femmes/Hommes (F/M) étudiant	
Public :	29,3
Privé :	88,8
Ensemble :	40,7
Université Publique :	27,4
Universités Privées :	-
Grandes écoles Publiques :	-
Grandes écoles Privées :	88,8
4. Taux d'accès à l'enseignement supérieur :	ND
5. Taux d'inscription immédiats des nouveaux bacheliers :	ND

Les tableaux de ce thème renseignent sur la scolarisation dans l'enseignement supérieur au Niger. Les tableaux ci-dessous portent sur l'effectif des étudiants, leur répartition, les résultats du baccalauréat par type selon les ordres d'enseignement, les filières, le sexe, les années et les cycles d'étude.

Nombre d'établissements ayant fourni des données sur le thème 1 :

Type d'établissement	Nombre
Université Publique	2
Universités Privées	2
Grandes écoles Publiques	9
Grandes écoles Privées	30
TOTAL	43

Quelques indicateurs sur le thème 1

La structure des inscrits par type de baccalauréat (cf. graphique 1) montre que la grande majorité des candidats est inscrite au baccalauréat général (92% contre seulement 6% au baccalauréat technique et 2% professionnel). Par contre, le taux de réussite par type de baccalauréat fait apparaître une tendance inverse avec 59% au baccalauréat professionnel, 30 % au baccalauréat technique et 27% au bac général (cf. graphique 2). La structure des admis par type de baccalauréat varie dans le même sens que celle des inscrits : baccalauréat général (90%, technique (7%) et professionnel (3%).

A l'Université publique de Niamey, la proportion d'étudiantes est de 21,3% ; elle est d'environ 45% dans les grandes écoles privées.

D'une manière générale, la majorité des étudiants se trouve dans le premier cycle (59,5%). Cette proportion baisse rapidement lorsque l'on passe d'un cycle inférieur à un cycle supérieur.

La tendance est quasiment la même quel que soit le type d'établissement. Pour le rapport de féminité, cette tendance est également observée de façon générale, sauf dans les universités publiques où elle s'inverse.

Par rapport à la classification de la CITE, le nombre total de domaines d'étude est de 19. De façon générale, les plus gros effectifs se retrouvent dans 5 domaines : Sciences Sociales et du Comportement (19,5%), Commerce et Administration (19,2%), Santé (17,7%), Droit (11,2%), Lettres (7,2%). Par contre, certains domaines enregistrent très peu d'étudiants (moins de 1%). Ce sont Services Sociaux, Services aux Particuliers et Architecture et Bâtiment.

DONNEES SUR LE BACCALAUREAT

Tableau 2. 1: Répartition des candidats et des admis au Baccalauréat par type et par sexe en 2009

TYPE DE BAC	BAC GENERAL			BAC TECHNIQUE			BAC PROFESSIONNEL			ENSEMBLE		
	Féminin	Masculin	Total	Féminin	Masculin	Total	Féminin	Masculin	Total	Féminin	Masculin	Total
Candidats	NP	NP	13 612	NP	NP	909	NP	NP	239	NP	NP	14 760
Admis	NP	NP	3 691	NP	NP	274	NP	NP	141	NP	NP	4 106
Taux de réussite (%)	NP	NP	27,1	NP	NP	30,1	NP	NP	59,0	NP	NP	27,8

Source : DSI

Graphique 1 : Répartition des candidats au Baccalauréat par type

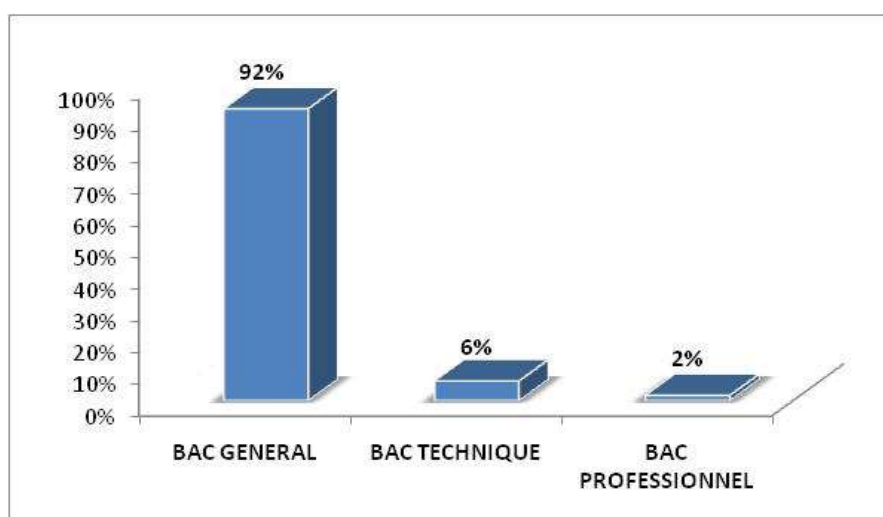

Graphique 2 : Répartition des admis au Baccalauréat par type



Tableau 2. 2: Résultats du Baccalauréat par série et par sexe

SERIES	CANDIDATS			ADMIS			TAUX DE REUSSITE (%)		
	Féminin	Masculin	Total	Féminin	Masculin	Total	Féminin	Masculin	Total
A4	NP	NP	7 136	NP	NP	1 673	NP	NP	23,4
A8	NP	NP	376	NP	NP	86	NP	NP	22,9
C	NP	NP	102	NP	NP	58	NP	NP	56,9
D	NP	NP	5998	NP	NP	1874	NP	NP	31,2
E	NP	NP	38	NP	NP	14	NP	NP	36,8
F1	NP	NP	11	NP	NP	10	NP	NP	90,9
F3	NP	NP	71	NP	NP	30	NP	NP	42,3
F4	NP	NP	70	NP	NP	32	NP	NP	45,7
G1	NP	NP	12	NP	NP	22	NP	NP	19,6
G2	NP	NP	469	NP	NP	89	NP	NP	19,0
G3	NP	NP	238	NP	NP	77	NP	NP	32,4
IG	NP	NP	38	NP	NP	33	NP	NP	86,8
COMPTA	NP	NP	93	NP	NP	28	NP	NP	30,1
SB	NP	NP	24	NP	NP	19	NP	NP	79,2
METRE	NP	NP	16	NP	NP	10	NP	NP	62,5
TOPO	NP	NP	15	NP	NP	11	NP	NP	73,3
FC	NP	NP	7	NP	NP	5	NP	NP	71,4
EIE	NP	NP	30	NP	NP	20	NP	NP	66,7
MI	NP	NP	16	NP	NP	15	NP	NP	93,8
TOTAL	NP	NP	14 760	NP	NP	4 106	NP	NP	27,8

Source : DSI

Tableau 2. 3 : Nombre d'admis au Baccalauréat par série, par sexe et par nationalité

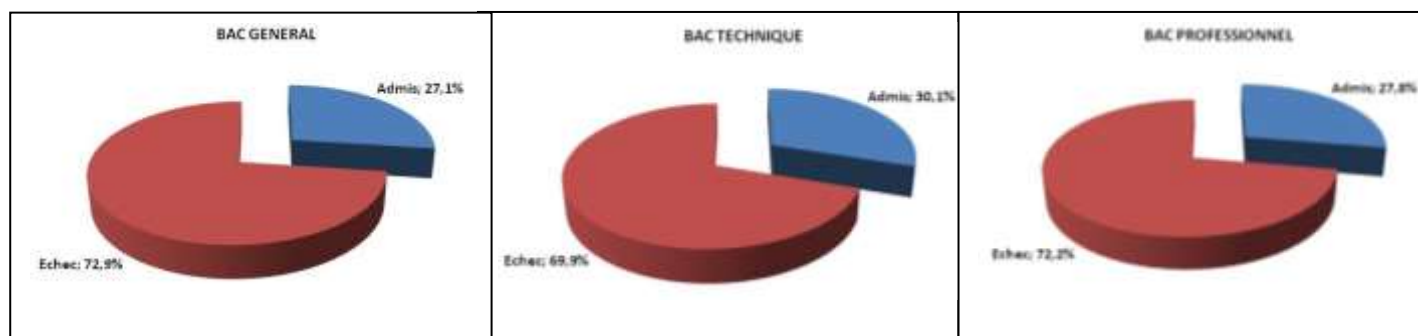
Données non disponibles

Tableau 2. 4: Répartition des admis au Baccalauréat selon le sexe, la nationalité et le type

Données non disponibles

Graphique: 3: Répartition des admis au Baccalauréat par type, par sexe et par nationalité

Données non disponibles

VUE D'ENSEMBLE DES DONNEES SUR LES ETUDIANTS DE L'ENSEIGNEMENT SUPERIEUR EN 2010

Tableau 2. 5 : Répartition des effectifs étudiants par sexe selon le type et le statut de l'établissement

TYPE ET STATUT D'ETABLISSEMENT	SEXE			Total	F*100/M
	FEMININ	MASCULIN	NP		
UNIVERSITE PUBLIQUE	2 660	9 694	7	12 361	27,4
UNIVERSITE PRIVEE	12	8	173	193	-
TOTAL UNIVERSITE	2 672	9 702	180	12 554	27,5
GRANDE ECOLE PUBLIQUE	440	875	1 006	2 321	-
GRANDE ECOLE PRIVEE	2 203	2 486	220	4 909	88,6
TOTAL GRANDE ECOLE	2 643	3 361	1 226	7 230	78,6
ENSEMBLE	5 315	13 063	1 406	19 784	40,7

Source : PAES/UEMOA/Enquête auprès des établissements d'enseignement supérieur

Tableau 2. 6 : Évolution des effectifs des étudiants de 2007 - 2008 à 2009 - 2010

TYPE ET STATUT D'ETABLISSEMENT	SEXE	ANNEE ACADEMIQUE			VARIATION (%)	
		2007 - 2008	2008 - 2009	2009 - 2010	2007 - 2008 à 2008 - 2009	2008 - 2009 à 2009 - 2010
UNIVERSITE PUBLIQUE	Féminin	1 748	2 209	2 660	26,4	20,4
	Masculin	6 923	8 713	9 694	25,9	11,3
	NP	0	0	7	-	-
	Total	8 671	10 922	12 361	26	13,2
	F*100/M	25,2	25,4	27,4	0,8	7,9
UNIVERSITE PRIVEE	Féminin	383	48	12	-87,5	-75,0
	Masculin	268	81	8	-69,8	-90,1
	NP	0	172	173	-	0,6
	Total	651	301	193	-53,8	-35,9
	F*100/M	142,9	59,3	150	-58,5	153,0
TOTAL UNIVERSITE	-	9 322	11 223	12 554	20,4	11,9
GRANDE ECOLE PUBLIQUE HORS UNIVERSITE	Féminin	132	399	440	202,3	10,3
	Masculin	591	638	875	8	37,1
	NP	452	847	1 006	87,4	18,8
	Total	1 175	1 884	2 321	60,3	23,2
	F*100/M	22,3	62,5	50,3	180,3	-19,5
GRANDE ECOLE PRIVEE	Féminin	1 245	1 928	2 203	54,9	14,3
	Masculin	1 646	2 428	2 486	47,5	2,4
	NP	259	102	220	-60,6	115,7
	Total	3 150	4 458	4 909	41,5	10,1
	F*100/M	75,6	79,4	88,6	5	11,6
TOTAL GRANDE ECOLE	-	4 325	6 342	7 230	46,6	14,0
ENSEMBLE	-	13 647	17 565	19 784	28,7	12,6

Source : PAES/UEMOA/Enquête auprès des établissements d'enseignement supérieur/Calculs DSI

Tableau 2. 7: Proportion de femmes par type d'établissement en 2008 et 2009

TYPE ET STATUT D'ETABLISSEMENT	PROPORTION DE FEMMES (%)			VARIATION (%)	
	2007 2008	2008 2009	2009 - 2010	2007 - 2008 à 2008 -2009	2008 -2009 à 2009 -2010
UNIVERSITE PUBLIQUE	20,2	20,2	21,5	0	6,6
UNIVERSITE PRIVEE	58,8	37,2		-36,7	
TOTAL UNIVERSITE	22,9	20,4	21,6	-10,8	5,9
GRANDE ECOLE PUBLIQUE HORS UNIVERSITE	11,2	38,5	33,5	243,5	-13,1
GRANDE ECOLE PRIVEE	39,5	44,3	47,0	12,1	6,1
TOTAL GRANDE ECOLE	31,8	43,1	44,0	35,7	2,1
ENSEMBLE	25,7	27,9	28,9	8,5	3,7

Source : PAES/UEMOA/Enquête auprès des établissements d'enseignement supérieur/Calculs DSI

Graphique : 4 : Proportion des femmes par type et statut de l'établissement en 2009 et 2010



Tableau 2. 8: Effectifs des étudiants des universités publiques par établissement, par faculté/école/institut et par sexe

ETABLISSEMENT	FACULTE/ECOLE/ INSTITUT	SEXE			Total	F*100/M
		FEMININ	MASCULIN	NP		
UNIVERSITE ABOU MOUMOUNI	ENS	41	281	0	322	14,6
	FA	77	375	2	454	20,5
	FLSH	811	2 864	2	3 677	28,3
	FS	177	1 579	1	1 757	11,2
	FSEJ	607	2 430	2	3 039	25,0
	FSS	697	1 415	0	2 112	49,3
	IUT MARADI	4	85	0	89	4,7
	IUT-Ta	47	89	0	136	52,8
	IUT-Zr	30	37	0	67	81,1
Total UNIVERSITE ABOU MOUMOUNI		2 491	9 155	7	11 653	27,2
UNIVERSITE ISLAMIQUE DE SAY	FCEI	0	504	0	504	0,0
	FEILA	169	0	0	169	-
	ISP	0	35	0	35	0,0
Total UNIVERSITE ISLAMIQUE DE SAY		169	539	0	708	31,4
Total		2 660	9 694	7	12 361	27,4

Source : PAES/UEMOA/Enquête auprès des établissements d'enseignement supérieur

Tableau 2. 9: Effectifs des étudiants des universités privées par établissement, par faculté/école/institut et par sexe

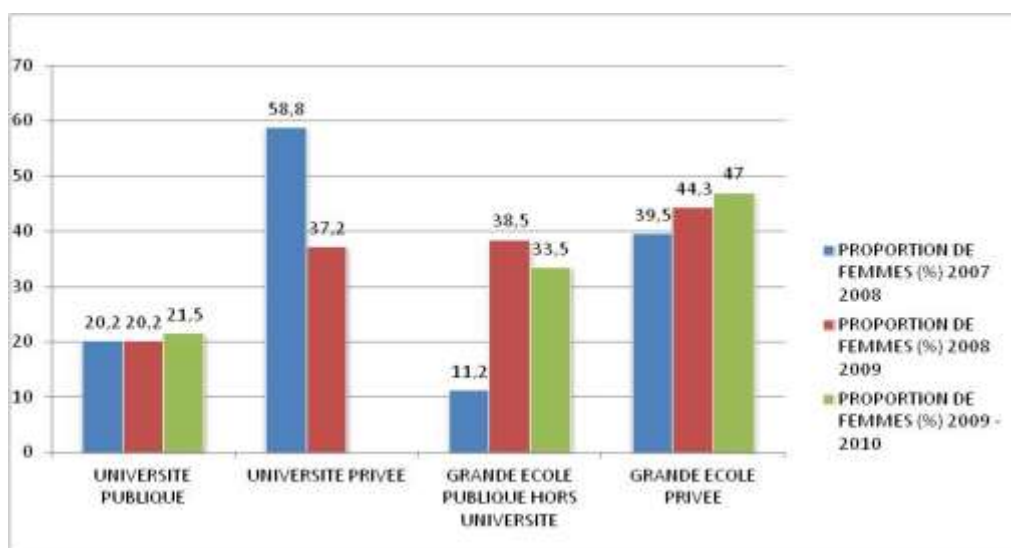
ETABLISSEMENT	FACULTE	SEXE			Total	F*100/M
		FEMININ	MASCULIN	NP		
UNICAN	DROIT	0	0	81	81	-
	ECONOMIE RURALE	0	0	12	12	-
	GESTION	0	0	80	80	-
Total UNICAN		0	0	173	173	-
UNIVERSITE LIBRE DE MARADI	CLSM	7	4	0	11	175,0
	IST	5	4	0	9	125,0
Total UNIVERSITE LIBRE DE MARADI		12	8	0	20	150,0
Total		12	8	173	193	150,0

Source : PAES/UEMOA/Enquête auprès des établissements d'enseignement supérieur

Tableau 2. 10: Effectif des étudiants inscrits dans les grandes écoles publiques hors Université par établissement et par sexe

ETABLISSEMENT	SEXE			Total	F*100/M
	FEMININ	MASCULIN	NP		
AGRHYMET	10	58	0	68	17,2
CFPT (ex - CNIPT)	14	33	0	47	42,4
EAMAC	25	193	0	218	13,0
EMIG	32	320	0	352	10,0
ENAM	4	19	545	568	21,1
ENSP NIAMEY	255	102	0	357	250,0
IAI	20	57	0	77	35,1
IFTIC	80	93	0	173	86,0
ISP	0	0	461	461	-
Total	440	875	1 006	2 321	50,3

Source : PAES/UEMOA/Enquête auprès des établissements d'enseignement supérieur

Tableau 2. 11 : Effectif des étudiants des grandes écoles privées par établissement, et par sexe

ETABLISSEMENT	SEXE			Total	F*100/M
	FEMININ	MASCULIN	NP		
CEFOPROTEG	29	33	0	62	87,9
CET-ASNI	34	91	0	125	37,4
CFT INFORMATIQUE	15	13	0	28	115,4
CITEG	5	7	0	12	71,4
CLEF	1	4	0	5	25,0
EDC	90	86	1	177	104,7
EPN	1	29	0	30	3,4
ESCAE	213	224	0	437	95,1
ESIE	17	31	0	48	54,8
ESPAS NIAMEY	106	52	0	158	203,8
ESPAS ZINDER	10	5	0	15	200,0
ETEC	280	241	0	521	116,2
GCF	0	4	0	4	0,0
IAT	234	463	0	697	50,5
IEPTR	38	51	1	90	74,5
IIM	272	192	0	464	141,7
INET	16	15	0	31	106,7
INIME	0	0	131	131	-
INTECFI	58	110	0	168	52,7

Source : PAES/UEMOA/Enquête auprès des établissements d'enseignement supérieur

Tableau 2. 12 : Effectif des étudiants des grandes écoles privées par établissement, et par sexe (suite et fin)

ETABLISSEMENT	SEXE			Total	F*100/M
	FEMININ	MASCULIN	NP		
IPSAS/BOYI	8	6	0	14	133,3
IPSP	173	84	0	257	206,0
IRIMAG	207	196	0	403	105,6
ISAG	99	189	0	288	52,4
ISAM	18	35	0	53	51,4
ISEP	7	25	11	43	28,0
ISG	19	16	0	35	118,8
ISGT WANGARI	1	42	0	43	2,4
ISIEM	64	103	0	167	62,1
ISS	99	41	0	140	241,5
SODESI	89	98	76	263	90,8
Total général	2 203	2 486	220	4 909	88,6

Source : PAES/UEMOA/Enquête auprès des établissements d'enseignement supérieur

Tableau 2. 13 : Répartition des étudiants des universités et grandes écoles par sexe selon la période d'obtention du baccalauréat

PERIODE D'OBTENTION DU BAC	SEXE			Total	F*100/M
	FEMININ	MASCULIN	NP		
Avant 2000	11	27	0	38	40,7
[2000 - 2002[5	6	0	11	83,3
[2002 - 2004[12	13	0	25	92,3
[2004 - 2006[36	41	0	77	87,8
[2006 - 2008[69	84	0	153	82,1
[2008 - 2010[98	119	0	217	82,4
NP	5 084	12 773	1 406	19 263	39,8
Total général	5 315	13 063	1 406	19 784	40,7

Source : PAES/UEMOA/Enquête auprès des établissements d'enseignement supérieur

Tableau 2. 14: Répartition des étudiants des universités selon le statut, par sexe et suivant la période d'obtention du baccalauréat

TYPE ET STATUT D'ETABLISSEMENT	PERIODE D'OBTENTION DU BAC	SEXE			Total	F*100/M
		FEMININ	MASCULIN	NP		
UNIVERSITE PUBLIQUE	NP	2 660	9 694	7	12 361	27,4
Total UNIVERSITE PUBLIQUE		2 660	9 694	7	12 361	27,4
UNIVERSITE μPRIVEE	NP	12	8	173	193	150,0
Total UNIVERSITE PRIVEE		12	8	173	193	150,0
Total		2 672	9 702	180	12 554	27,5

Source : PAES/UEMOA/Enquête auprès des établissements d'enseignement supérieur

Tableau 2. 15 : Répartition des étudiants des grandes écoles selon le statut, par sexe et suivant la période d'obtention du baccalauréat

TYPE ET STATUT D'ETABLISSEMENT	PERIODE D'OBTENTION DU BAC	SEXE			Total	F*100/M
		FEMININ	MASCULIN	NP		
GRANDE ECOLE PUBLIQUE	Avant 2000	1	8	0	9	12,5
	[2000 - 2002[0	2	0	2	0,0
	[2002 - 2004[2	5	0	7	40,0
	[2004 - 2006[3	9	0	12	33,3
	[2006 - 2008[4	37	0	41	10,8
	[2008 - 2010[25	50	0	75	50,0
	NP	405	764	1 006	2 175	53,0
Total GRANDE ECOLE PUBLIQUE		440	875	1 006	2 321	50,3
GRANDE ECOLE PRIVEE	Avant 2000	10	19	0	29	52,6
	[2000 - 2002[5	4	0	9	125,0
	[2002 - 2004[10	8	0	18	125,0
	[2004 - 2006[33	32	0	65	103,1
	[2006 - 2008[65	47	0	112	138,3
	[2008 - 2010[73	69	0	142	105,8
	NP	2 007	2 307	220	4 534	87,0
Total GRANDE ECOLE PRIVEE		2 203	2 486	220	4 909	88,6
Total		2 643	3 361	1 226	7 230	78,6

Source : PAES/UEMOA/Enquête auprès des établissements d'enseignement supérieur

Tableau 2. 16: Répartition des étudiants des universités et grandes écoles par sexe et par groupe d'âge

GROUPE D'AGE	SEXE			Total	F*100/M
	FEMININ	MASCULIN	NP		
- de 18 ans	9	16	1	26	56,3
[18 - 20[219	271	0	490	80,8
[20 - 22[721	1 553	1	2 275	46,4
[22 - 24[699	2 370	3	3 072	29,5
[24 - 26[487	1 890	2	2 379	25,8
[26 - 28[257	1 137	1	1 395	22,6
[28 - 30[182	793	1	976	23,0
[30 - 32[115	455	1	571	25,3
[32 - 34[79	290	3	372	27,2
[34 - 36[88	285	4	377	30,9
[36 - 38[92	353	1	446	26,1
[38 - 40[76	261	2	339	29,1
40 ans et +	140	621	2	763	22,5
NP	2 151	2 768	1 384	6 303	77,7
Total	5 315	13 063	1 406	19 784	40,7

Source : PAES/UEMOA/Enquête auprès des établissements d'enseignement supérieur

Graphique : 5 : Pyramide des âges des étudiants des universités et grandes écoles



Tableau 2. 17: Répartition des étudiants des Universités selon le statut, par sexe et par groupe d'âge

TYPE ET STATUT D'ETABLISSEMENT	GROUPE D'AGE	SEXE			Total F*100/M	
		FEMININ	MASCULIN	NP		
UNIVERSITE PUBLIQUE	- de 18 ans	8	9	1	18	88,9
	[18 - 20[191	235	0	426	81,3
	[20 - 22[586	1 390	0	1 976	42,2
	[22 - 24[512	2 109	1	2 622	24,3
	[24 - 26[356	1 611	1	1 968	22,1
	[26 - 28[191	992	1	1 184	19,3
	[28 - 30[145	714	1	860	20,3
	[30 - 32[88	388	0	476	22,7
	[32 - 34[66	251	1	318	26,3
	[34 - 36[74	260	1	335	28,5
	[36 - 38[81	327	0	408	24,8
	[38 - 40[65	240	0	305	27,1
	40 ans et +	124	544	0	668	22,8
NP	173	624	0	797	27,7	
Total UNIVERSITE PUBLIQUE		2 660	9 694	7	12 361	27,4
UNIVERSITE PRIVEE	NP	12	8	173	193	150,0
Total UNIVERSITE PRIVEE		12	8	173	193	150,0
Total général		2 672	9 702	180	12 554	27,5

Source : PAES/UEMOA/Enquête auprès des établissements d'enseignement supérieur

Graphique : 6 : Pyramide des âges des étudiants des universités publiques

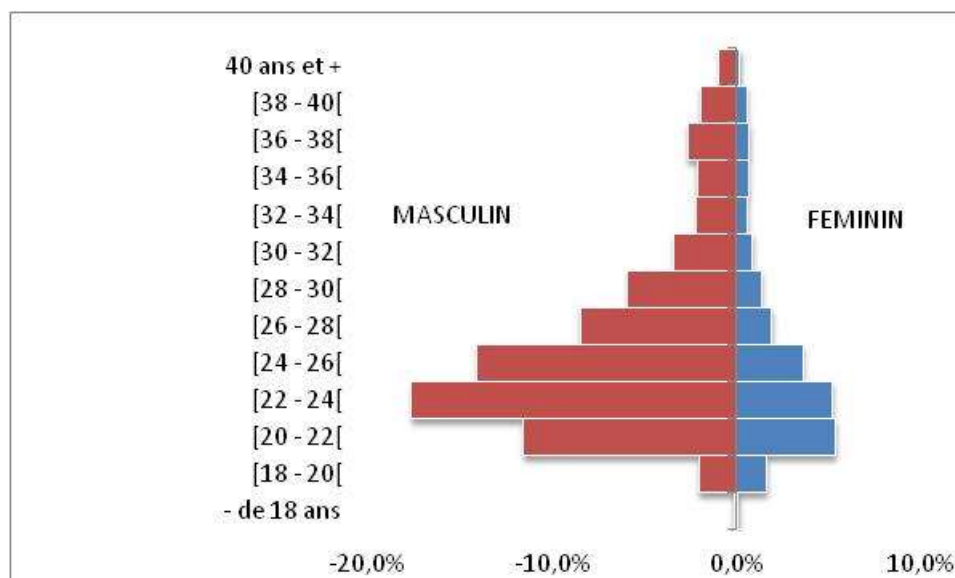
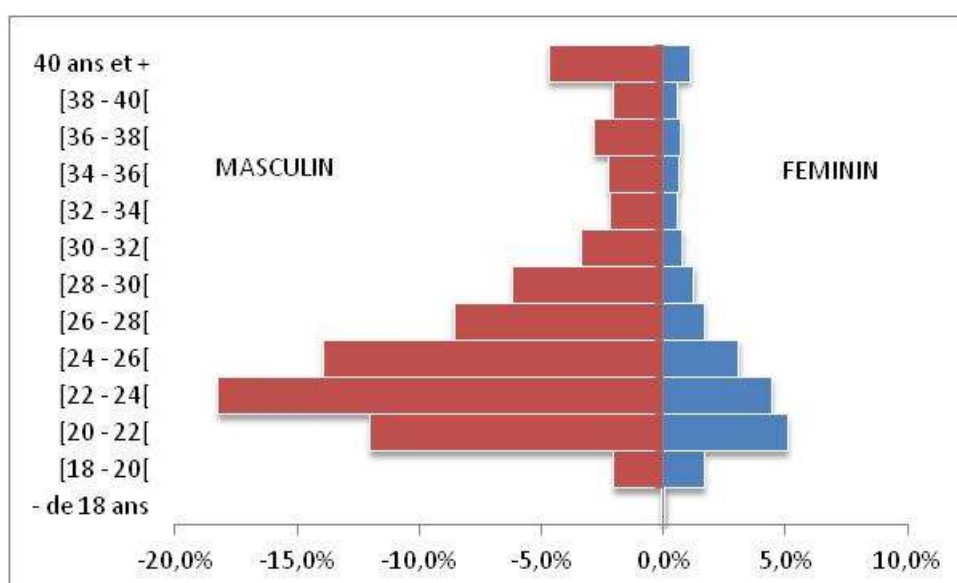

Graphique 7: Pyramide des âges des étudiants des universités privées

Données non disponibles

Tableau 2. 18: Répartition des étudiants des grandes écoles selon le statut, par sexe et par groupe d'âge

TYPE ET STATUT D'ETABLISSEMENT	GROUPE D'AGE	SEXE			Total	F*100/M
		FEMININ	MASCULIN	NP		
GRANDE ECOLE PUBLIQUE	- de 18 ans	0	1	0	1	0,0
	[18 - 20[4	12	0	16	33,3
	[20 - 22[14	46	0	60	30,4
	[22 - 24[22	66	0	88	33,3
	[24 - 26[8	64	0	72	12,5
	[26 - 28[5	32	0	37	15,6
	[28 - 30[1	22	0	23	4,5
	[30 - 32[3	23	0	26	13,0
	[32 - 34[2	15	0	17	13,3
	[34 - 36[0	14	0	14	0,0
	[36 - 38[3	5	0	8	60,0
	[38 - 40[2	4	0	6	50,0
	40 ans et +	1	21	0	22	4,8
NP		375	550	1 006	1 931	68,2
Total GRANDE ECOLE PUBLIQUE		440	875	1 006	2 321	50,3
GRANDE ECOLE PRIVEE	- de 18 ans	1	6	0	7	16,7
	[18 - 20[24	24	0	48	100,0
	[20 - 22[121	117	1	239	103,4
	[22 - 24[165	195	2	362	84,6
	[24 - 26[123	215	1	339	57,2
	[26 - 28[61	113	0	174	54,0
	[28 - 30[36	57	0	93	63,2
	[30 - 32[24	44	1	69	54,5
	[32 - 34[11	24	2	37	45,8
	[34 - 36[14	11	3	28	127,3
	[36 - 38[8	21	1	30	38,1
	[38 - 40[9	17	2	28	52,9
	40 ans et +	15	56	2	73	26,8
NP		1 591	1 586	205	3 382	100,3
Total GRANDE ECOLE PRIVEE		2 203	2 486	220	4 909	88,6
Total général		2 643	3 361	1 226	7 230	78,6

Source : PAES/UEMOA/Enquête auprès des établissements d'enseignement supérieur

Tableau 2. 19: Répartition des étudiants des universités et grandes écoles par nationalité et par sexe

NATIONALITE	SEXE			Total	F*100/M
	FEMININ	MASCULIN	NP		
NIGER	4 598	11 991	1 342	17 931	38,3
BENIN	37	67	0	104	55,2
BURKINA FASO	7	55	0	62	12,7
COTE D'IVOIRE	1	29	0	30	3,4
GUINEE BISSAU	0	5	0	5	0,0
MALI	2	23	1	26	8,7
SENEGAL	4	17	1	22	23,5
TOGO	19	47	0	66	40,4
CEDEAO HORS UEMOA	4	8	0	12	50,0
AFRIQUE HORS CEDEAO	70	267	61	398	26,2
EUROPE	1	3	0	4	33,3
AUTRES	1	0	0	1	-
NP	571	551	1	1 123	103,6
Total général	5 315	13 063	1 406	19 784	40,7

Source : PAES/UEMOA/Enquête auprès des établissements d'enseignement supérieur

Graphique : 8 : Proportion des étudiants étrangers par nationalité



Tableau 2. 20 : Répartition des étudiants des universités selon le statut, par nationalité et par sexe

TYPE ET STATUT D'ETABLISSEMENT	NATIONALITE	SEXE			Total	F*100/M
		FEMININ	MASCULIN	NP		
UNIVERSITE PUBLIQUE	NIGER	2 567	9 462	7	12 036	27,1
	BENIN	28	53	0	81	52,8
	BURKINA FASO	1	9	0	10	11,1
	COTE D'IVOIRE	0	5	0	5	0,0
	MALI	1	5	0	6	20,0
	SENEGAL	0	1	0	1	0,0
	TOGO	16	26	0	42	61,5
	CEDEAO HORS UEMOA	2	6	0	8	33,3
	AFRIQUE HORS CEDEAO	44	124	0	168	35,5
	EUROPE	1	3	0	4	33,3
	Total UNIVERSITE PUBLIQUE		2 660	9 694	7	12 361
UNIVERSITE PRIVEE	NIGER	12	8	173	193	150,0
Total UNIVERSITE PRIVEE		12	8	173	193	150,0
Total		2 672	9 702	180	12 554	27,5

Source : PAES/UEMOA/Enquête auprès des établissements d'enseignement supérieur

Tableau 2. 21: Répartition des étudiants des grandes écoles selon le statut, par nationalité et par sexe

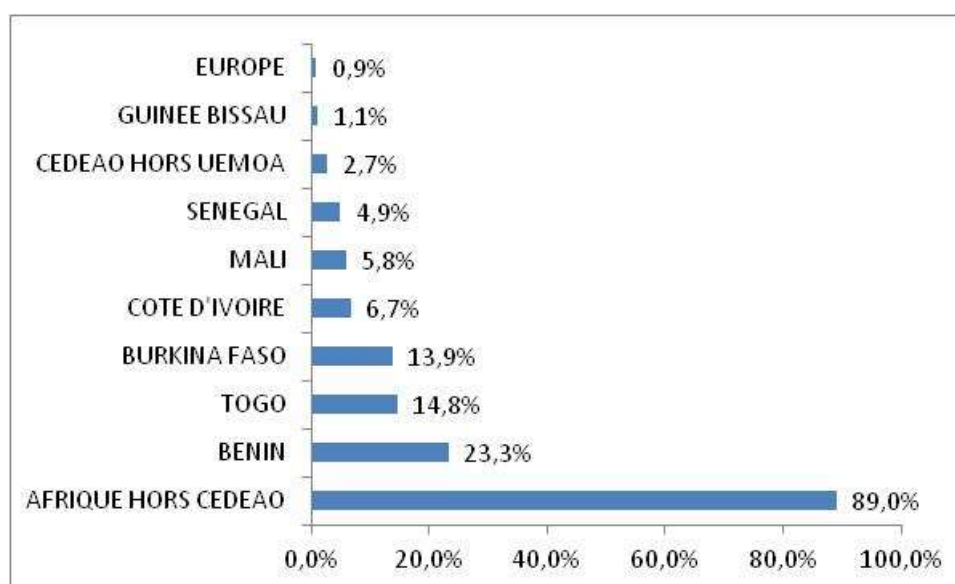
TYPE ET STATUT D'ETABLISSEMENT	NATIONALITE	SEXE			Total	F*100/M
		FEMININ	MASCULIN	NP		
GRANDE ECOLE PUBLIQUE	NIGER	330	550	944	1 824	60,0
	BENIN	0	7	0	7	0,0
	BURKINA FASO	3	44	0	47	6,8
	COTE D'IVOIRE	1	24	0	25	4,2
	GUINEE BISSAU	0	5	0	5	0,0
	MALI	1	15	1	17	6,7
	SENEGAL	4	16	1	21	25,0
	TOGO	2	16	0	18	12,5
	CEDEAO HORS UEMOA	0	2	0	2	0,0
	AFRIQUE HORS CEDEAO	19	103	60	182	18,4
	NP	80	93	0	173	86,0
Total GRANDE ECOLE PUBLIQUE		440	875	1 006	2 321	50,3
GRANDE ECOLE PRIVEE	NIGER	1 689	1 971	218	3 878	85,7
	BENIN	9	7	0	16	128,6
	BURKINA FASO	3	2	0	5	150,0
	MALI	0	3	0	3	0,0
	TOGO	1	5	0	6	20,0
	CEDEAO HORS UEMOA	2	0	0	2	-
	AFRIQUE HORS CEDEAO	7	40	1	48	17,5
	AUTRES	1	0	0	1	-
	NP	491	458	1	950	107,2
Total GRANDE ECOLE PRIVEE		2 203	2 486	220	4 909	88,6
Total		2 643	3 361	1 226	7 230	78,6

Source : PAES/UEMOA/Enquête auprès des établissements d'enseignement supérieur

Tableau 2. 22: Répartition des étudiants des universités et grandes écoles par année d'étude et par sexe

ANNEE D'ETUDE	SEXE			Total	F*100/M
	FEMININ	MASCULIN	NP		
1ère année	1 721	3 896	465	6 082	44,2
2è année	1 376	3 510	345	5 231	39,2
3è année	1 034	2 609	345	3 988	39,6
4è année	667	1 520	149	2 336	43,9
5è année	201	652	36	889	30,8
6è année	26	73	0	99	35,6
7è année	44	126	0	170	34,9
8è année	43	81	0	124	53,1
DOCTORAT	17	90	0	107	18,9
SPECIALISATION EN ETUDES MEDICALES 1	14	29	0	43	48,3
SPECIALISATION EN ETUDES MEDICALES 2	3	4	0	7	75,0
SPECIALISATION EN ETUDES MEDICALES 3	3	3	0	6	100,0
SPECIALISATION EN ETUDES MEDICALES 5	6	1	0	7	600,0
NP	160	469	66	695	34,1
Total	5 315	13 063	1 406	19 784	40,7

Source : PAES/UEMOA/Enquête auprès des établissements d'enseignement supérieur

Tableau 2. 23: Répartition des étudiants des universités selon le statut, par année d'étude et par sexe

TYPE ET STATUT D'ETABLISSEMENT	ANNEE D'ETUDE	SEXE			Total	F*100/M	
		FEMININ	MASCULIN	NP			
UNIVERSITE PUBLIQUE	1ère année	930	3 121	3	4 054	29,8	
	2èe année	703	2 734	0	3 437	25,7	
	3èe année	418	1 822	0	2 240	22,9	
	4èe année	360	1 169	1	1 530	30,8	
	5èe année	79	400	3	482	19,8	
	6èe année	26	73	0	99	35,6	
	7èe année	44	126	0	170	34,9	
	8èe année	43	81	0	124	53,1	
	DOCTORAT	17	90	0	107	18,9	
	SPECIALISATION EN ETUDES MEDICALES 1	14	29	0	43	48,3	
	SPECIALISATION EN ETUDES MEDICALES 2	3	4	0	7	75,0	
	SPECIALISATION EN ETUDES MEDICALES 3	3	3	0	6	100,0	
	SPECIALISATION EN ETUDES MEDICALES 5	6	1	0	7	600,0	
	NP	14	41	0	55	34,1	
	Total UNIVERSITE PUBLIQUE		2 660	9 694	7	12 361	27,4
	UNIVERSITE PRIVEE	1ère année	7	3	41	51	233,3
2èe année		5	5	45	55	100,0	
3èe année		0	0	49	49	-	
4èe année		0	0	38	38	-	
Total UNIVERSITE PRIVEE		12	8	173	193	150,0	
Total général		2 672	9 702	180	12 554	27,5	

Source : PAES/UEMOA/Enquête auprès des établissements d'enseignement supérieur

Tableau 2. 24 : Répartition des étudiants des grandes écoles selon le statut, par année d'étude et par sexe

TYPE ET STATUT D'ETABLISSEMENT	ANNEE D'ETUDE	SEXE			Total	F*100/M
		FEMININ	MASCULIN	NP		
GRANDE ECOLE PUBLIQUE	1ère année	160	196	361	717	81,6
	2è année	140	151	245	536	92,7
	3è année	108	221	269	598	48,9
	4è année	3	42	110	155	7,1
	5è année	4	72	21	97	5,6
	NP	25	193	0	218	13,0
Total GRANDE ECOLE PUBLIQUE		440	875	1 006	2 321	50,3
GRANDE ECOLE PRIVEE	1ère année	624	576	60	1 260	108,3
	2è année	528	620	55	1 203	85,2
	3è année	508	566	27	1 101	89,8
	4è année	304	309	0	613	98,4
	5è année	118	180	12	310	65,6
	NP	121	235	66	422	51,5
Total GRANDE ECOLE PRIVEE		2 203	2 486	220	4 909	88,6
Total		2 643	3 361	1 226	7 230	78,6

Source : PAES/UEMOA/Enquête auprès des établissements d'enseignement supérieur

Tableau 2. 25: Répartition des étudiants des universités et grandes écoles par cycle d'étude et par sexe

CYCLE	SEXE			Total	F*100/M
	FEMININ	MASCULIN	NP		
1er Cycle	3 097	7 405	810	11 312	41,8
2è Cycle	1 668	4 092	494	6 254	40,8
3è Cycle	357	1 059	36	1 452	33,7
NP	193	507	66	766	38,1
Total général	5 315	13 063	1 406	19 784	40,7

Source : PAES/UEMOA/Enquête auprès des établissements d'enseignement supérieur

Graphique: 9: Importance des effectifs étudiants par cycle



Tableau 2. 26: Répartition des étudiants des universités selon le statut, par cycle d'étude et par sexe

TYPE ET STATUT D'ETABLISSEMENT	CYCLE	SEXE			Total	F*100/M
		FEMININ	MASCULIN	NP		
UNIVERSITE PUBLIQUE	1er Cycle	1 633	5 854	3	7 490	27,9
	2è Cycle	778	2 992	1	3 771	26,0
	3è Cycle	235	807	3	1 045	29,1
	NP	14	41	0	55	34,1
Total UNIVERSITE PUBLIQUE		2 660	9 694	7	12 361	27,4
UNIVERSITE PRIVEE	1er Cycle	12	8	86	106	150,0
	2è Cycle	0	0	87	87	-
Total UNIVERSITE PRIVEE		12	8	173	193	150,0
Total		2 672	9 702	180	12 554	27,5

Source : PAES/UEMOA/Enquête auprès des établissements d'enseignement supérieur

Graphique : 10 : Importance des effectifs étudiants des universités publiques par cycle

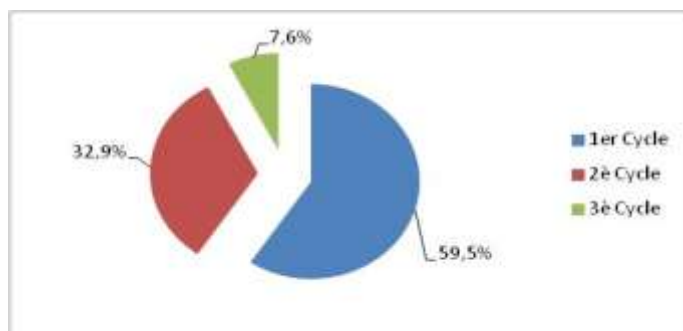
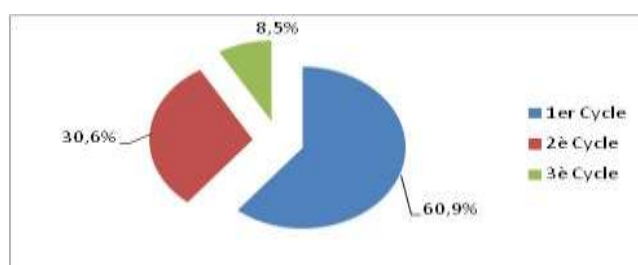

Graphique : 11: Importance des effectifs étudiants des universités privées par cycle



Tableau 2. 27: Répartition des étudiants des grandes écoles selon le statut, par cycle d'étude et par sexe

TYPE ET STATUT D'ETABLISSEMENT	CYCLE	SEXE			Total	F*100/M
		FEMININ	MASCULIN	NP		
GRANDE ECOLE PUBLIQUE	1er Cycle	300	347	606	1 253	86,5
	2è Cycle	78	225	379	682	34,7
	3è Cycle	4	72	21	97	5,6
	NP	58	231	0	289	25,1
Total GRANDE ECOLE PUBLIQUE		440	875	1 006	2 321	50,3
GRANDE ECOLE PRIVEE	1er Cycle	1 152	1 196	115	2 463	96,3
	2è Cycle	812	875	27	1 714	92,8
	3è Cycle	118	180	12	310	65,6
	NP	121	235	66	422	51,5
Total GRANDE ECOLE PRIVEE		2 203	2 486	220	4 909	88,6
Total général		2 643	3 361	1 226	7 230	78,6

Source : PAES/UEMOA/Enquête auprès des établissements d'enseignement supérieur

Tableau 2. 28 : Répartition des étudiants des universités et grandes écoles par sexe selon le diplôme préparé

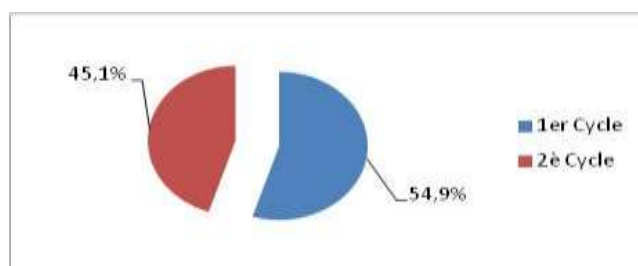
DIPLÔME PREPARE	SEXE			Total	F*100/M
	FEMININ	MASCULIN	NP		
BREVET SUPERIEUR	4	19	85	108	21,1
BTS	732	786	177	1 695	93,1
CAPACITE EN DROIT	10	67	0	77	14,9
CAPES	2	61	0	63	3,3
CERTIFICAT DE SPECIALISATION EN ETUDES MEDICALES	26	37	0	63	70,3
CP/Alpha	4	20	0	24	20,0
CPES	2	15	0	17	13,3
CRESA	5	8	0	13	62,5
DAPCEG	0	1	0	1	0,0
DCEPS	7	17	0	24	41,2
DCPEB	17	135	0	152	12,6
DCPFA	0	16	0	16	0,0
DEA	8	39	1	48	20,5
DESS	2	3	44	49	66,7
DEUG	371	1 769	1	2 141	21,0
DIEB	9	33	0	42	27,3
DIES	0	17	0	17	0,0
DIPLÔME D'ADMINISTRATION	0	0	460	460	-
DIPLÔME DE CONTROLEUR AERIEN	13	90	0	103	14,4
DIPLÔME DE SAGES FEMMES D'ETAT	27	0	0	27	-
DIPLÔME DE TECHNICIEN	1	8	0	9	12,5
DIPLÔME D'ETAT DE SAGE FEMME	39	0	0	39	-
DIPLÔME D'INFIRMIER D'ETAT	111	64	0	175	173,4
DOCTORAT EN SCIENCES MEDICALES	570	1 245	0	1 815	45,8
DOCTORAT/Ph.D	11	74	0	85	14,9
DTS	698	842	417	1 957	82,9
DUT	82	255	0	337	32,2
INGENIEUR	51	288	0	339	17,7
LICENCE	286	1 197	0	1 483	23,9
LICENCE PROFESSIONNELLE	1 241	3 784	164	5 189	32,8
MAITRISE	388	1 357	1	1 746	28,6
MAITRISE PROFESSIONNELLE	63	63	0	126	100,0
MASTER	381	581	56	1 018	65,6
MASTERE	3	14	0	17	21,4
NP	151	158	0	309	95,6
Total	5 315	13 063	1 406	19 784	40,7

Source : PAES/UEMOA/Enquête auprès des établissements d'enseignement supérieur

Tableau 2. 29 : Répartition des étudiants des universités selon le statut, par sexe et par diplôme préparé

TYPE ET STATUT D'ETABLISSEMENT	DIPLÔME PREPARE	SEXE			Total	F*100/M
		FEMININ	MASCULIN	NP		
UNIVERSITE PUBLIQUE	CAPACITE EN DROIT	10	67	0	77	14,9
	CAPES	2	61	0	63	3,3
	CERTIFICAT DE SPECIALISATION EN ETUDES MEDICALES	26	37	0	63	70,3
	CP/Alpha	4	20	0	24	20,0
	CPES	2	15	0	17	13,3
	CRESA	5	8	0	13	62,5
	DAPCEG	0	1	0	1	0,0
	DCEPS	7	17	0	24	41,2
	DCPEB	17	135	0	152	12,6
	DCPFA	0	16	0	16	0,0
	DEA	8	39	1	48	20,5
	DESS	2	3	0	5	66,7
	DEUG	371	1 769	1	2 141	21,0
	DIEB	9	33	0	42	27,3
	DIES	0	17	0	17	0,0
	DOCTORAT EN SCIENCES MEDICALES	570	1 245	0	1 815	45,8
	DOCTORAT/Ph.D	11	74	0	85	14,9
	DTS	101	133	0	234	75,9
	DUT	81	211	0	292	38,4
	INGENIEUR	12	26	0	38	46,2
LICENCE	247	1 116	0	1 363	22,1	
LICENCE PROFESSIONNELLE	767	3 142	2	3 911	24,4	
MAITRISE	388	1 357	1	1 746	28,6	
MASTER	20	152	2	174	13,2	
Total UNIVERSITE PUBLIQUE		2 660	9 694	7	12 361	27,4
UNIVERSITE PRIVEE	BTS	5	4	0	9	125,0
	DTS	7	4	0	11	175,0
	LICENCE PROFESSIONNELLE	0	0	135	135	-
	MASTER	0	0	38	38	-
Total UNIVERSITE PRIVEE		12	8	173	193	150,0
Total		2 672	9 702	180	12 554	27,5

Source : PAES/UEMOA/Enquête auprès des établissements d'enseignement supérieur

Tableau 2. 30 : Répartition des étudiants des grandes écoles selon le statut, par sexe et par diplôme préparé

TYPE ET STATUT D'ETABLISSEMENT	DIPLÔME	SEXE			Total	F*100/M
		FEMININ	MASCULIN	NP		
GRANDE ECOLE PUBLIQUE	BREVET SUPERIEUR	4	19	85	108	21,1
	DESS	0	0	44	44-	
	DIPLÔME D'ADMINISTRTRATION	0	0	460	460-	
	DIPLÔME DE CONTROLEUR AERIEN	13	90	0	103	14,4
	DIPLÔME DE TECHNICIEN	1	8	0	9	12,5
	DTS	300	365	417	1 082	82,2
	DUT	0	24	0	24	0,0
	INGENIEUR	39	262	0	301	14,9
	MASTERE	3	14	0	17	21,4
	NP	80	93	0	173	86,0
	Total		440	875	1 006	2 321
GRANDE ECOLE PRIVEE	BTS	727	782	177	1 686	93,0
	DIPLÔME DE SAGES FEMMES D'ETAT	27	0	0	27-	
	DIPLÔME D'ETAT DE SAGE FEMME	39	0	0	39-	
	DIPLÔME D'INFIRMIER D'ETAT	111	64	0	175	173,4
	DTS	290	340	0	630	85,3
	DUT	1	20	0	21	5,0
	LICENCE	39	81	0	120	48,1
	LICENCE PROFESSIONNELLE	474	642	27	1 143	73,8
	MAITRISE PROFESSIONNELLE	63	63	0	126	100,0
	MASTER	361	429	16	806	84,1
	NP	71	65	0	136	109,2
Total		2 203	2 486	220	4 909	88,6
TOTAL GRANDE ECOLE		2 643	3 361	1 226	7 230	78,6

Source : PAES/UEMOA/Enquête auprès des établissements d'enseignement supérieur

Tableau 2. 31: Répartition des étudiants des universités et grandes écoles par domaine d'étude de la CITE, par année d'étude et par sexe

DOMAINE ETUDE CITE	SEXE			Total	F*100/M
	FEMININ	MASCULIN	NP		
ARCHITECTURE ET BATIMENT	25	116	0	141	21,6
COMMERCE ET ADMINISTRATION	1 384	1 693	729	3 806	81,7
DROIT	458	1 648	109	2 215	27,8
FORMATION DES ENSEIGNANTS ET SCIENCES DE L'EDUCATION	47	324	0	371	14,5
INDUSTRIES DE TRANSFORMATION ET DE TRAITEMENT	9	131	0	140	6,9
INGENIERIE ET TECHNIQUES APPARENTEES	29	306	13	348	9,5
JOURNALISME ET INFORMATION	83	100	0	183	83,0
LETTRES	457	974	0	1 431	46,9
MATHEMATIQUES ET STATISTIQUES	11	165	1	177	6,7
PROTECTION DE L'ENVIRONNEMENT	6	20	0	26	30,0
SANTE	1 350	1 697	456	3 503	79,6
SCIENCES DE LA VIE	126	757	0	883	16,6
SCIENCES INFORMATIQUES	52	323	13	388	16,1
SCIENCES PHYSIQUES	49	700	0	749	7,0
SCIENCES SOCIALES ET DU COMPORTEMENT	683	3 157	27	3 867	21,6
SERVICES AUX PARTICULIERS	9	12	3	24	75,0
SERVICES DE TRANSPORT	40	169	30	239	23,7
SERVICES SOCIAUX	0	0	24	24	-
NP	427	412	0	839	103,6
ENSEMBLE	5 315	13 063	1 406	19 784	40,7

Source : PAES/UEMOA/Enquête auprès des établissements d'enseignement supérieur

Tableau 2. 32: Répartition des étudiants des universités selon le statut, par domaine d'étude de la CITE, par année d'étude et par sexe

TYPE ET STATUT D'ETABLISSEMENT	DOMAINE	SEXE			Total	F*100/M
		FEMININ	MASCULIN	NP		
UNIVERSITE PUBLIQUE	AGRICULTURE, SYLVICULTURE ET HALIEUTIQUE	70	359	1	430	19,5
	ARCHITECTURE ET BATIMENT	23	51	0	74	45,1
	COMMERCE ET ADMINISTRATION	71	185	0	256	38,4
	DROIT	453	1 636	1	2 090	27,7
	FORMATION DES ENSEIGNANTS ET SCIENCES DE L'EDUCATION	47	324	0	371	14,5
	INDUSTRIES DE TRANSFORMATION ET DE TRAITEMENT	0	50	0	50	0,0
	INGENIERIE ET TECHNIQUES APPARENTÉES	1	76	0	77	1,3
	LETTRES	457	974	0	1 431	46,9
	MATHEMATIQUES ET STATISTIQUES	11	165	1	177	6,7
	SANTE	697	1 415	0	2 112	49,3
	SCIENCES DE LA VIE	126	757	0	883	16,6
	SCIENCES INFORMATIQUES	0	8	0	8	0,0
	SCIENCES PHYSIQUES	40	568	0	608	7,0
	SCIENCES SOCIALES ET DU COMPORTEMENT	661	3 118	4	3 783	21,2
	SERVICES AUX PARTICULIERS	3	8	0	11	37,5
Total		2 660	9 694	7	12 361	27,4
UNIVERSITE PRIVEE	COMMERCE ET ADMINISTRATION	5	4	80	89	125,0
	DROIT	0	0	81	81	-
	SANTE	7	4	0	11	175,0
	SCIENCES SOCIALES ET DU COMPORTEMENT	0	0	12	12	-
	Total	12	8	173	193	150,0
TOTAL UNIVERSITE		2 672	9 702	180	12 554	27,5

Source : PAES/UEMOA/Enquête auprès des établissements d'enseignement supérieur

Tableau 2. 33: Répartition des étudiants des grandes écoles selon le statut, par domaine d'étude de la CITE, par année d'étude et par sexe

- GRANDE ECOLE PUBLIQUE HORS UNIVERSITE**

DOMAINE D'ETUDE CITE	SEXE			Total	F*100/M
	FEMININ	MASCULIN	NP		
ARCHITECTURE ET BATIMENT	1	21	0	22	4,8
COMMERCE ET ADMINISTRATION	16	32	479	527	50,0
DROIT	0	0	27	27	-
INDUSTRIES DE TRANSFORMATION ET DE TRAITEMENT	9	81	0	90	11,1
INGENIERIE ET TECHNIQUES APPARENTEES	15	161	0	176	9,3
JOURNALISME ET INFORMATION	80	93	0	173	86,0
PROTECTION DE L'ENVIRONNEMENT	6	20	0	26	30,0
SANTE	255	102	456	813	250,0
SCIENCES INFORMATIQUES	23	63	0	86	36,5
SCIENCES PHYSIQUES	9	132	0	141	6,8
SERVICES DE TRANSPORT	13	90	20	123	14,4
SERVICES SOCIAUX	0	0	24	24	-
NP	13	80	0	93	16,3
Total	440	875	1 006	2 321	50,3

Source : PAES/UEMOA/Enquête auprès des établissements d'enseignement supérieur

- GRANDE ECOLE PRIVEE**

DOMAINE D'ETUDE CITE	SEXE			Total	F*100/M
	FEMININ	MASCULIN	NP		
ARCHITECTURE ET BATIMENT	1	44	0	45	2,3
COMMERCE ET ADMINISTRATION	1 292	1 472	170	2 934	87,8
DROIT	5	12	0	17	41,7
INGENIERIE ET TECHNIQUES APPARENTEES	13	69	13	95	18,8
JOURNALISME ET INFORMATION	3	7	0	10	42,9
SANTE	391	176	0	567	222,2
SCIENCES INFORMATIQUES	29	252	13	294	11,5
SCIENCES SOCIALES ET DU COMPORTEMENT	22	39	11	72	56,4
SERVICES AUX PARTICULIERS	6	4	3	13	150,0
SERVICES DE TRANSPORT	27	79	10	116	34,2
NP	414	332	0	746	124,7
Total		2 486	220	4 909	1130,0
Total Grande Ecole	2 643	3 361	1 226	7 230	78,6

Source : PAES/UEMOA/Enquête auprès des établissements d'enseignement supérieur

Tableau 2. 34: Répartition des étudiants des Universités publiques par établissement, par filière et par sexe

- UNIVERSITE ADBOU MOUMOUNI

FILIERE	SEXE			Total	F*100/M
	FEMININ	MASCULIN	NP		
AGROPASTORALISME	0	2	0	2	0,0
AIDE CHIRURGIEN	2	4	0	6	50,0
ALPHABETISATION	4	20	0	24	20,0
CAPACITE DE DROIT	10	67	0	77	14,9
CERTIFICAT D'APTITUDE PROFESSIONNELLE D'ENSEIGNEMENT SECONDAIRE	2	27	0	29	7,4
CHIMIE	1	15	0	16	6,7
CHIMIE BIOCHIMIE	4	9	0	13	44,4
CHIMIE BIOLOGIE	8	43	0	51	18,6
CHIMIE FONDAMENTALE	1	49	0	50	2,0
CHIMIE PHYSIQUE	0	2	0	2	0,0
CHIRURGIE DE DISTRICT	1	11	0	12	9,1
CHIRURGIE ET GYNECOLOGIE OBSTETRIQUE	10	45	0	55	22,2
CHIRURGIE GENERALE	4	13	0	17	30,8
COMPTABILITE ET GESTION DES ENTREPRISES	13	31	0	44	41,9
CONSEILLER PEDAGOGIQUE DE L'ENSEIGNEMENT SECONDAIRE	9	32	0	41	28,1
CONSEILLER PEDAGOGIQUE D'ENSEIGNEMENT DE BASE	17	135	0	152	12,6
CPFA	0	16	0	16	0,0
CRESA	6	8	0	14	75,0
DAPCEG	0	1	0	1	0,0
AGROFORESTERIE	1	7	0	8	14,3
DROIT	421	1 269	1	1 691	33,2
ECONOMIE	157	987	0	1 144	15,9
ECONOMIE RURALE	1	19	1	21	5,3
AGRONOMIE	55	306	0	361	18,0
EEA	0	19	0	19	0,0
ELECTRONIQUE	0	1	0	1	0,0
ETUDES MEDICALES	570	1 245	0	1 815	45,8
FINANCE BANQUE	19	26	0	45	73,1
FINANCE CONTRÔLE ET AUDIT	3	59	0	62	5,1
AMENAGEMENT DU TERRITOIRE ET URBANISME	20	22	0	42	90,9
GENIE CIVIL	3	29	0	32	10,3
GENIE ELECTRIQUE	1	36	0	37	2,8
GENIE MECANIQUE	0	20	0	20	0,0
GEOGRAPHIE	146	886	1	1 033	16,5
GEOLOGIE	36	458	0	494	7,9
ANESTHESIE REANIMATION	33	38	0	71	86,8
ANGLAIS	142	302	0	444	47,0

Source : PAES/UEMOA/Enquête auprès des établissements d'enseignement supérieur

Tableau: 2. 33: Répartition des étudiants des Universités publiques par établissement, par faculté, par filière et par sexe (suite)

• **UNIVERSITE ABDOU MOUMOUNI (suite)**

FILIERE	SEXE			Total	F*100/M
	FEMININ	MASCULIN	NP		
GESTION DES ADMINISTRATIONS ET DES ENTREPRISES	14	30	0	44	46,7
GESTION DES PME/PMI	7	15	0	22	46,7
GESTION HOTELLIERE ET TOURISTIQUE	3	8	0	11	37,5
GESTION MACROECONOMIQUE	1	16	0	17	6,3
GYNECOLOGIE ET OBSTETRIE	14	5	0	19	280,0
HISTOIRE	14	85	0	99	16,5
HYDROGEOLOGIE	1	0	0	1	-
INFORMATIQUE	0	8	0	8	0,0
INSPECTEUR D'ENSEIGNEMENT DE BASE	8	25	0	33	32,0
INSPECTEUR D'ENSEIGNEMENT DE BASE /ALPHABETISATION	1	8	0	9	12,5
INSPECTEUR D'ENSEIGNEMENT SECONDAIRE	0	17	0	17	0,0
LETTRES MODERNES	28	82	0	110	34,1
LINGUISTIQUE	119	208	0	327	57,2
ASSISTANT DE DIRECTION	10	15	0	25	66,7
MANU RADIO	0	1	0	1	0,0
MATHEMATIQUES	5	60	0	65	8,3
MATHEMATIQUES FONDAMENTALES	0	1	0	1	0,0
MATHEMATIQUES INFORMATIQUE	2	18	0	20	11,1
MATHEMATIQUES PHYSIQUE CHIMIE	4	86	1	91	4,7
MEDECINE INTERNE	3	4	0	7	75,0
MINES PETROLE	0	50	0	50	0,0
OPHTALMOLOGIE	9	12	0	21	75,0
ORL	17	6	0	23	283,3
PEDIATRIE	4	4	0	8	100,0
PHILOSOPHIE	6	93	0	99	6,5
PHYSIQUE	0	21	0	21	0,0
PHYSIQUE ATOMIQUE	0	2	0	2	0,0
PHYSIQUE FONDAMENTALE	1	21	0	22	4,8
PHYTOTECHNIE	1	18	1	20	5,6
PRODUCTION ANIMALE	1	0	0	1	-
PSYCHIATRIE	0	1	0	1	0,0
PSYCHOLOGIE	52	263	0	315	19,8
RADIOLOGIE	25	17	0	42	147,1
SANTE MENTALE	5	9	0	14	55,6
SCIENCES DE LA VIE ET DE LA TERRE	1	8	0	9	12,5

Source : PAES/UEMOA/Enquête auprès des établissements d'enseignement supérieur

Tableau: 2. 33: Répartition des étudiants des Universités publiques par établissement, par faculté, par filière et par sexe (suite et fin)

- UNIVERSITE ABDOU MOUMOUNI (suite et fin)

FILIERE	SEXE			Total	F*100/M
	FEMININ	MASCULIN	NP		
SCIENCES ECONOMIQUES	0	2	1	3	0,0
SCIENCES JURIDIQUES	1	0	0	1	-
BIOLOGIE	25	121	0	146	20,7
SOCIOLOGIE	304	945	1	1 250	32,2
BIOLOGIE APPLIQUEE	1	2	0	3	50,0
BIOLOGIE GEOLOGIE	87	574	0	661	15,2
TECHNIQUES AGRICOLES	12	26	0	38	46,2
TECHNIQUES DE COMMERCIALISATION	5	9	0	14	55,6
Total	2 491	9 155	7	11 653	27,2

Source : PAES/UEMOA/Enquête auprès des établissements d'enseignement supérieur

Tableau: 2. 33: Répartition des étudiants des Universités publiques par établissement, par faculté, par filière et par sexe (suite et fin)

- UNIVERSITE ISLAMIQUE DE SAY

FILIERE	SEXE			Total	F*100/M
	FEMININ	MASCULIN	NP		
CORAN ET HADITH	0	77	0	77	0,0
ETUDES ISLAMIQUES ET LANGUES ARABES	131	0	0	131	-
FONDEMENT DE LA RELIGION	0	62	0	62	0,0
JURISPRUDENCE ET SES PRINCIPES	0	193	0	193	0,0
LANGUE ARABE ET LITTERATURE	17	0	0	17	-
PROFESSEUR DE LANGUE ARABE	0	11	0	11	0,0
PROFESSEUR DE LANGUE ARABE ET D'ETUDES ISLAMIQUES	0	1	0	1	0,0
PROFESSEUR D'ETUDES ISLAMIQUES	0	23	0	23	0,0
SHARIA ET DROIT	21	0	0	21	-
SHARIA ET ETUDES ISLAMIQUES	0	172	0	172	0,0
Total	169	539	0	708	31,4

Source : PAES/UEMOA/Enquête auprès des établissements d'enseignement supérieur

Tableau 2. 35: Répartition des étudiants des Universités privées par établissement, par faculté, par filière et par sexe

ETABLISSEMENT	FILIERE	SEXE			Total	F*100/M
		FEMININ	MASCULIN	NP		
UNICAN	DROIT	0	0	81	81	-
	ECONOMIE RURALE	0	0	12	12	-
	GESTION	0	0	80	80	-
	Total	0	0	173	173	-
UNIVERSITE LIBRE DE MARADI	COMPTABILITE ET GESTION DES ENTREPRISES	5	4	0	9	125,0
	LABORATOIRE	7	4	0	11	175,0
	Total	12	8	0	20	150,0
Total général		12	8	173	193	150,0

Source : PAES/UEMOA/Enquête auprès des établissements d'enseignement supérieur

Tableau 2. 36: Répartition des étudiants des grandes écoles publiques hors université par établissement, par filière et par sexe

ETABLISSEMENT	FILIERE	SEXE			Total	F*100/M	
		FEMININ	MASCULIN	NP			
AGRHYMET	AGROMETEOROLOGIE		4	14	0	18	28,6
	GESTION INTEGREE DES RESSOURCES EN EAU ET ENVIRONNEMENT		3	14	0	17	21,4
	HYDROLOGIE		0	24	0	24	0,0
	PROTECTION DES VEGETAUX		3	6	0	9	50,0
	Total		10	58	0	68	17,2
CFPT (ex - CNIPT)	COMMERCE		12	13	0	25	92,3
	RESEAUX D'ACCES		2	20	0	22	10,0
	Total		14	33	0	47	42,4
EAMAC	ELECTRONIQUE INFORMATIQUE		7	41	0	48	17,1
	EXPLOITATION DE LA METEOROLOGIE		4	54	0	58	7,4
	METEOROLOGIE		1	8	0	9	12,5
	NAVIGATION AERIENNE		13	90	0	103	14,4
Total		25	193	0	218	13,0	

Source : PAES/UEMOA/Enquête auprès des établissements d'enseignement supérieur

Tableau 2. 37: Répartition des étudiants des grandes écoles publiques hors université par établissement, par filière et par sexe (suite)

ETABLISSEMENT	FILIERE	SEXE			Total	F*100/M
		FEMININ	MASCULIN	NP		
EMIG	ELECTROMECHANIQUE	0	19	0	19	0,0
	GENIE CIVIL	1	21	0	22	4,8
	GENIE ELECTRIQUE	0	12	0	12	0,0
	GENIE INFORMATIQUE	0	5	0	5	0,0
	GEOLOGIE APPLIQUEE	0	32	0	32	0,0
	INFORMATIQUE INDUSTRIELLE	3	1	0	4	300,0
	MAINTENANCE DES ENGIN TP	0	9	0	9	0,0
	MAINTENANCE INDUSTRIELLE	2	36	0	38	5,6
	MINERALURGIE ET ENVIRONNEMENT	5	29	0	34	17,2
	MINES ET ENVIRONNEMENT	3	26	0	29	11,5
	MINES ET GEOLOGIE	1	26	0	27	3,8
	AUTOMATISME INDUSTRIEL	4	24	0	28	16,7
	TRONC COMMUN INGENIEUR	2	36	0	38	5,6
	TRONC COMMUN TECHNICIEN SUPERIEUR	11	44	0	55	25,0
Total		32	320	0	352	10,0
ENAM	ADMINISTRATION	0	0	40	40	-
	CARRIERE JUDICIAIRE	0	0	27	27	-
	CYCLE PREPARATOIRE ECOLE D'ADMINISTRATION	0	0	211	211	-
	DOUANES ET REGIES	0	0	20	20	-
	FINANCES ET TRESOR	0	0	59	59	-
	FISCALITE ET DOUANES	0	0	79	79	-
	GESTION	4	19	85	108	21,1
	TRAVAIL ET SECURITE SOCIALES	0	0	24	24	-
	Total		4	19	545	568
ENSP NIAMEY	DEVELOPPEMENT SOCIAL	58	15	0	73	386,7
	LABORATOIRE	62	43	0	105	144,2
	SOINS INFIRMIERS	71	44	0	115	161,4
	SOINS OBSTETRIQUES	64	0	0	64	-
	Total	255	102	0	357	250,0
IAI	ANALYSTE PROGRAMMEUR	20	57	0	77	35,1
	Total	20	57	0	77	35,1
IFTIC	JOURNALISME	50	63	0	113	79,4
	PRESSE ECRITE	3	2	0	5	150,0
	PRODUCTION TELE	3	2	0	5	150,0
	SCIENCES DE L'INFORMATION DOCUMENTAIRE	20	9	0	29	222,2
	TECHNIQUES AUDIOVISUELLES	4	6	0	10	66,7
	TECHNIQUES DE COMMUNICATION	0	11	0	11	0,0
	Total	80	93	0	173	86,0

Source : PAES/UEMOA/Enquête auprès des établissements d'enseignement supérieur

Tableau 2. 38: Répartition des étudiants des grandes écoles publiques hors université par établissement, par filière et par sexe (suite et fin)

ETABLISSEMENT	FILIERE	SEXE			Total	F*100/M
		FEMININ	MASCULIN	NP		
ISP	EPIDEMIOLOGIE	0	0	112	112	-
	IEC	0	0	78	78	-
	MANAGEMENT ET ORGANISATION DES SERVICES DE SANTE	0	0	5	5	-
	NUTRITION	0	0	167	167	-
	PEDAGOGIE DES SCIENCES DE LA SANTE	0	0	23	23	-
	SANTE COMMUNAUTAIRE	0	0	40	40	-
	SANTE DE LA REPRODUCTION	0	0	36	36	-
	Total	0	0	461	461	-
Total grande école publique		440	875	1 006	2 321	50,3

Source : PAES/UEMOA/Enquête auprès des établissements d'enseignement supérieur

Tableau 2. 39: Répartition des étudiants des grandes écoles privées par filière et par sexe

FILIERE	SEXE			Total	F*100/M
	FEMININ	MASCULIN	NP		
AUDIT EXPERTISE COMPTABLE	9	6	0	15	150,0
ADMINISTRATION ET GESTION DES ENTREPRISES	80	135	25	240	59,3
COMMERCE INTERNATIONAL	4	4	0	8	100,0
COMMUNICATION - MULTIMEDIA	3	7	0	10	42,9
COMMUNICATION D'ENTREPRISE	171	135	22	328	126,7
COMPTABILITE CONTRÔLE ET AUDIT	4	10	0	14	40,0
ADMINISTRATION SCOLAIRE ET UNIVERSITAIRE	5	24	0	29	20,8
COMPTABILITE ET GESTION DES ENTREPRISES	187	308	41	536	60,7
CONCEPTION ET DEVELOPPEMENT	1	1	0	2	100,0
DELEGUE MEDICAL	13	5	0	18	260,0
DERMATOLOGIE	13	7	0	20	185,7
DROIT	5	12	0	17	41,7
ECONOMIE	7	8	0	15	87,5
ECONOMIE SOCIALE	0	2	0	2	0,0
ELECTRICITE ET ELECTRONIQUE	1	5	0	6	20,0
ELECTROMECHANIQUE	0	2	0	2	0,0
EPIDEMIOLOGIE	21	26	0	47	80,8
EVALUATION	7	25	11	43	28,0
FINANCE BANQUE	79	88	15	182	89,8

Source : PAES/UEMOA/Enquête auprès des établissements d'enseignement supérieur

Tableau 2. 40: Répartition des étudiants des grandes écoles privées par filière et par sexe (suite)

FILIERE	SEXE			Total	F*100/M
	FEMININ	MASCULIN	NP		
FINANCE COMPTABILITE	11	6	0	17	183,3
GENIE CIVIL	1	11	0	12	9,1
GENIE ELECTRIQUE	0	3	0	3	0,0
GENIE THERMIQUE ET ENERGIE	0	3	1	4	0,0
GESTION COMMERCIALE	301	256	30	587	117,6
GESTION COMMERCIALE ET MARKETING	8	10	0	18	80,0
GESTION DE PROJETS	32	46	1	79	69,6
GESTION DE RESEAUX INFORMATIQUES	1	15	0	16	6,7
GESTION DES HOPITAUX	5	12	0	17	41,7
GESTION DES RESSOURCES HUMAINES	72	87	29	188	82,8
GESTION LOGISTIQUE ET TRANSPORT	0	1	0	1	0,0
HOTELLERIE ET TOURISME	6	4	3	13	150,0
INFIRMIERS	111	64	0	175	173,4
INFORMATIQUE	0	14	0	14	0,0
INFORMATIQUE DE GESTION	26	77	4	107	33,8
KINESITHERAPIE	1	6	0	7	16,7
MAINTENANCE INDUSTRIELLE	0	1	2	3	0,0
MAINTENANCE INFORMATIQUE	0	5	0	5	0,0
MAINTENANCE INFORMATIQUE ET ELECTRONIQUE	1	136	9	146	0,7
MANAGEMENT DES RESSOURCES HUMAINES	2	2	0	4	100,0
ASSISTANT DE GESTION PME/PMI	4	2	0	6	200,0
MANAGEMENT ET GESTION DE PROJET	1	6	0	7	16,7
MARKETING	13	10	0	23	130,0
MARKETING ET ACTION COMMERCIALE	6	1	0	7	600,0
ASSURANCE	0	6	1	7	0,0
MARKETING ET COMMERCE INTERNATIONAL	18	13	0	31	138,5
MARKETING ET LOGISTIQUE	6	10	0	16	60,0
MARKETING INFORMATIQUE ET ELECTRONIQUE	1	8	0	9	12,5
MECANIQUE AUTOMOBILE	0	4	0	4	0,0
MICROFINANCE	4	5	0	9	80,0
NP	601	556	0	1 157	108,1
NUTRITION	58	16	0	74	362,5
ORL	5	4	0	9	125,0
BATIMENTS ET TRAVAUX PUBLICS	0	33	0	33	0,0
SAGES FEMMES	66	0	0	66	-
SECRETARIAT DE DIRECTION	21	13	6	40	161,5
SECRETARIAT MEDICAL	1	6	0	7	16,7

Source : PAES/UEMOA/Enquête auprès des établissements d'enseignement supérieur

Tableau 2. 41: Répartition des étudiants des grandes écoles privées par filière et par sexe (suite et fin)

FILIERE	SEXE			Total	F*100/M
	FEMININ	MASCULIN	NP		
SOCIOLOGIE	8	4	0	12	200,0
SOINS INFIRMIERS	46	20	0	66	230,0
SOINS OBSTETRICAUX	16	0	0	16	-
SYSTEMES INFORMATIQUES	0	4	0	4	0,0
TECHNICIEN DE LABORATOIRE	40	14	0	54	285,7
TELECOMMUNICATIONS ET RESEAUX	12	51	10	73	23,5
TRANSIT DOUANE	19	54	9	82	35,2
TRANSPORT LOGISTIQUE	6	18	1	25	33,3
TRANSPORT LOGISTIQUE ET TRANSIT	2	6	0	8	33,3
TRONC COMMUN EN GESTION ET INFORMATIQUE	61	45	0	106	135,6
URGENCE	0	8	0	8	0,0
Total grande école privée	2 203	2 486	220	4 909	88,6

Source : PAES/UEMOA/Enquête auprès des établissements d'enseignement supérieur

III. THEME 2 : EFFICACITE INTERNE

Objectifs :

1. Maîtriser les taux de promotion et le pourcentage des diplômés de l'enseignement supérieur notamment dans les domaines qui répondent aux besoins de qualification supérieure;
2. Améliorer la qualité des institutions d'enseignement supérieur ;
3. Mesurer la contribution de l'enseignement supérieur à la formation tout au long de la vie.

Indicateurs:

- | | |
|---|----------------------------------|
| 1. Proportion des redoublants par année d'étude: | (Cf. tableaux 3.3 et 3.4) |
| 2. Taux d'obtention de la licence en trois ans selon le type de BAC : | ND |
| 3. Taux d'admissibilité aux examens du BTS : | 28,8 |

Nombre d'établissements ayant fourni des données sur le thème 2

Type d'établissement	Nombre
Université Publique	2
Universités Privées	0
Grandes écoles Publiques	4
TOTAL	6

Les tableaux relatifs à ce thème permettent de se situer globalement sur la qualité de l'enseignement dispensée dans l'enseignement supérieur au Niger à travers des indicateurs relatifs à la proportion d'admis au taux d'admissibilité, et à la répartition de ces indicateurs selon le type d'établissement, les facultés, les filières, les cycles, les années d'études, le sexe, etc.

Quelques indicateurs sur le thème 2

Dans les grandes écoles privées, environ le tiers (36%) des candidats à l'examen du BTS national ont été déclarés admissibles au titre de l'année académique 2009 - 2010.

DONNEES SUR LES UNIVERSITES

Tableau 3. 1: Nombre d'inscrits et proportion d'admis par filière, par année d'étude dans les universités publiques

UNIVERSITE ABDOU MOUMOUNI

FACULTE	FILIERES	ANNEE ETUDE	SEXE	PRESENTS	ADMIS	AUTORISES	REDOUBLANTS	TAUX DE REUSSITE (%)
FS	EEA	2 ^e année	NP	16	14	0	2	87,5
		Total 2 ^e année		16	14	0	2	87,5
	Total EEA			16	14	0	2	87,5
	SCES DE LA VIE	4 ^e année	NP	17	15	0	2	88,2
		Total 4 ^e année		17	15	0	2	88,2
	Total SCES DE LA V			17	15	0	2	88,2
	AEA MATHS ANALYSE	NP	NP	2	2	0	0	100,0
		Total NP		2	2	0	0	100,0
	Total AEA MATHS ANALYSE N			2	2	0	0	100,0
	AEA MATHS SYST DYNAMIQ	NP	NP	3	1	0	2	33,3
		Total NP		3	1	0	2	33,3
	Total AEA MATHS SYST DYNAMIQ			3	1	0	2	33,3
	BGE	1 ^{ère} année	NP	536	278	0	258	51,9
		Total 1 ^{ère} année		536	278	0	258	51,9
	Total BGE			536	278	0	258	51,9
	BIFOA	3 ^e année	NP	11	9	0	2	81,8
		Total 3 ^e année		11	9	0	2	81,8
	Total BIFOA			11	9	0	2	81,8
	BIFOV	3 ^e année	NP	8	6	0	2	75,0
		Total 3 ^e année		8	6	0	2	75,0
	Total BIFOV			8	6	0	2	75,0
	BIODIVERSITÉT GEST.	3 ^e année	NP	27	24	0	3	88,9
		Total 3 ^e année		27	24	0	3	88,9
	Total BIODIVERSITÉT GEST.			27	24	0	3	88,9
	BIOLOGIE	2 ^e année	NP	119	82	0	37	68,9
		Total 2 ^e année		119	82	0	37	68,9
	Total BIOLOGIE			119	82	0	37	68,9
	CHIMIE	4 ^e année	NP	6	5	0	1	83,3
		Total 4 ^e année		6	5	0	1	83,3
	Total CHIMIE			6	5	0	1	83,3
CHIMIE FONDAMENTALE	2 ^e année	NP	47	24	0	23	51,1	
	Total 2 ^e année		47	24	0	23	51,1	
CHIMIE FONDAMENTALE	3 ^e année	NP	14	8	0	6	57,1	
	Total 3 ^e année		14	8	0	6	57,1	
Total CHIMIE FONDAMENTALE			61	32	0	29	52,5	
CHIMIE-BIOCHIMIE	3 ^e année	NP	22	12	0	10	54,5	
	Total 3 ^e année		22	12	0	10	54,5	
Total CHIMIE-BIOCHIMIE			22	12	0	10	54,5	
CHIMIE-BIOCHIMIE '	2 ^e année	NP	43	14	0	29	32,6	
	Total 2 ^e année		43	14	0	29	32,6	
Total CHIMIE-BIOCHIMIE '			43	14	0	29	32,6	

Source : PAES/UEMOA/Enquête auprès des établissements d'enseignement supérieur

Tableau 3. 2: Nombre d'inscrits et proportion d'admis par filière, par année d'étude dans les universités publiques (suite)

UNIVERSITE ABDOU MOUMOUNI (suite)

FACULTE	FILIERES	ANNEE ETUDE	SEXE	PRESENTS	ADMIS	AUTORISES	REDOUBLANTS	TAUX DE	
								REUSSITE (%)	
FS (suite)	EEA	3 ^e année	NP	4	4	0	0	100,0	
		Total 3^e année		4	4	0	0	100,0	
	Total EEA				4	4	0	0	100,0
	ELECTRONIQUE	4 ^e année	NP	7	7	0	0	100,0	
		Total 4^e année		7	7	0	0	100,0	
	Total ELECTRONIQUE				7	7	0	0	100,0
	GEOLOGIE	2 ^e année	NP	228	133	0	95	58,3	
		Total 2^e année		228	133	0	95	58,3	
		3 ^e année	NP	249	130	0	119	52,2	
		Total 3^e année		249	130	0	119	52,2	
	Total GEOLOGIE				477	263	0	214	55,1
	INFORMATIQUE	1 ^{ère} année	NP	32	9	0	23	28,1	
		Total 1^{ère} année		32	9	0	23	28,1	
		2 ^e année	NP	10	6	0	4	60,0	
		Total 2^e année		10	6	0	4	60,0	
		3 ^e année	NP	5	5	0	0	100,0	
		Total 3^e année		5	5	0	0	100,0	
		4 ^e année	NP	4	3	0	1	75,0	
		Total 4^e année		4	3	0	1	75,0	
	Total INFORMATIQUE				51	23	0	28	45,1
	MATHS	2 ^e année	NP	9	4	0	5	44,4	
		Total 2^e année		9	4	0	5	44,4	
		3 ^e année	NP	10	3	0	7	30,0	
		Total 3^e année		10	3	0	7	30,0	
	Total MATHS				19	7	0	12	36,8
	MINES ET PETROLES	2 ^e année	NP	24	24	0	0	100,0	
		Total 2^e année		24	24	0	0	100,0	
	Total MINES ET PETROLES				24	24	0	0	100,0
	MINES ET PÉTROLES	1 ^{ère} année	NP	26	23	0	3	88,5	
		Total 1^{ère} année		26	23	0	3	88,5	
Total MINES ET PÉTROLES				26	23	0	3	88,5	
MPCI	1 ^{ère} année	NP	105	48	0	57	45,7		
	Total 1^{ère} année		105	48	0	57	45,7		
Total MPCI				105	48	0	57	45,7	
PH ATOMIQUE	3 ^e année	NP	17	14	0	3	82,4		
	Total 3^e année		17	14	0	3	82,4		
Total PH ATOMIQUE				17	14	0	3	82,4	
PHYSIQUE	2 ^e année	NP	15	8	0	7	53,3		
	Total 2^e année		15	8	0	7	53,3		
	3 ^e année	NP	4	1	0	3	25,0		
	Total 3^e année		4	1	0	3	25,0		
Total PHYSIQUE				19	9	0	10	47,4	
PHYSIQUE DE L'ATMOSPHE	3 ^e année	NP	2	2	0	0	100,0		
	Total 3^e année		2	2	0	0	100,0		
Total PHYSIQUE DE L'ATMOSPHE				2	2	0	0	100,0	

Source : PAES/UEMOA/Enquête auprès des établissements d'enseignement supérieur

Tableau 3. 3: Nombre d'inscrits et proportion d'admis par filière, par année d'étude dans les universités publiques (suite)

UNIVERSITE ABDOU MOUMOUNI (suite)

FACULTE	FILIERES	ANNEE ETUDE	SEXE	PRESENTS	ADMIS	AUTORISES	REDOUBLANTS	TAUX DE REUSSITE (%)	
FS (suite)	PSYCHO	2è année	NP	128	115	0	13	89,8	
		Total 2è année		128	115	0	13	89,8	
	Total PSYCHO				128	115	0	13	89,8
	SCES NAT.	4è année	NP	5	5	0	0	100,0	
		Total 4è année		5	5	0	0	100,0	
	Total SCES NAT.				5	5	0	0	100,0
	SOLAIRE	4è année	NP	9	9	0	0	100,0	
		Total 4è année		9	9	0	0	100,0	
	Total SOLAIRE				9	9	0	0	100,0
	SPC	2è année	NP	2	2	0	0	100,0	
		Total 2è année		2	2	0	0	100,0	
	Total SPC				2	2	0	0	100,0
SVT	3è année	NP	4	3	0	1	75,0		
	Total 3è année		4	3	0	1	75,0		
Total SVT				4	3	0	1	75,0	
Total FS				1 770	1 052	0	718	59,4	
FSEJ	DROIT PRIVEE	3è année	NP	136	58	0	78	42,6	
		Total 3è année		136	58	0	78	42,6	
		4è année	NP	83	37	0	46	44,6	
		Total 4è année		83	37	0	46	44,6	
	Total DROIT PRIVEE				219	95	0	124	43,4
	DROIT PUBLIQUE	3è année	NP	53	22	0	31	41,5	
		Total 3è année		53	22	0	31	41,5	
		4è année	NP	31	15	0	16	48,4	
		Total 4è année		31	15	0	16	48,4	
	Total DROIT PUBLIQUE				84	37	0	47	44,0
	ECONOMIE	3è année	NP	58	49	0	9	84,5	
		Total 3è année		58	49	0	9	84,5	
		4è année	NP	51	40	0	11	78,4	
		Total 4è année		51	40	0	11	78,4	
	Total ECONOMIE				109	89	0	20	81,7
	GESTION	3è année	NP	134	103	0	31	76,9	
		Total 3è année		134	103	0	31	76,9	
		4è année	NP	77	61	0	16	79,2	
Total 4è année		77	61	0	16	79,2			
Total GESTION				211	164	0	47	77,7	
SCIENCES ECONOMIQUES	1ère année	NP	526	271	0	255	51,5		
	Total 1ère année		526	271	0	255	51,5		
	2è année	NP	303	282	0	21	93,1		
	Total 2è année		303	282	0	21	93,1		
Total SCIENCES ECONOMIQUES				829	553	0	276	66,7	

Source : PAES/UEMOA/Enquête auprès des établissements d'enseignement supérieur

Tableau 3. 4: Nombre d'inscrits et proportion d'admis par filière, par année d'étude dans les universités publiques (suite)

UNIVERSITE ABDOU MOUMOUNI (suite)

FACULTE	FILIERES	ANNEE ETUDE	SEXE	PRESENTS	ADMIS	AUTORISES	REDOUBLANTS	TAUX DE REUSSITE (%)
FSEJ (suite)	SCIENCES	1ère année	NP	879	510	0	369	58,0
		Total 1ère année		879	510	0	369	58,0
	JURIDIQUES	2è année	NP	505	126	0	379	25,0
		Total 2è année		505	126	0	379	25,0
	Total SCIENCES JURIDIQUES				1 384	636	0	748
Total FSEJ				2 836	1 574	0	1 262	55,5
FSS	EM	1ère année	NP	310	119	0	191	38,4
		Total 1ère année		310	119	0	191	38,4
		2è année	NP	168	84	0	84	50,0
		Total 2è année		168	84	0	84	50,0
		3è année	NP	172	137	0	35	79,7
		Total 3è année		172	137	0	35	79,7
		4è année	NP	241	145	0	96	60,2
		Total 4è année		241	145	0	96	60,2
		5è année	NP	80	57	0	23	71,3
		Total 5è année		80	57	0	23	71,3
		6è année	NP	115	95	0	20	82,6
		Total 6è année		115	95	0	20	82,6
		7è année	NP	89	39	0	50	43,8
Total 7è année		89	39	0	50	43,8		
Total EM				1 175	676	0	499	57,5
Total FSS				1 175	676	0	499	57,5

Source : PAES/UEMOA/Enquête auprès des établissements d'enseignement supérieur

Tableau 3. 5: Nombre d'inscrits et proportion d'admis par filière, par année d'étude dans les universités publiques (suite et fin)

UNIVERSITE ABDOU MOUMOUNI (suite et fin)

FACULTE	DIPLÔME	FILIERES	ANNEE ETUDE	SEXE	PRESENTS	ADMIS	AUTORISES	REDOUBLANTS	TAUX DE REUSSITE (%)		
IUT MARADI	DUT	GENIE CIVIL	1ère année	FEMININ	1	1	0	0	100,0		
				MASCULIN	18	17	0	1	94,4		
			Total 1ère année				19	18	0	1	94,7
			2è année	FEMININ	2	2	0	0	100,0		
				MASCULIN	11	10	0	1	90,9		
			Total 2è année				13	12	0	1	92,3
		Total GENIE CIVIL				32	30	0	2	93,8	
		GENIE ELECTRIQUE	1ère année	FEMININ	0	0	0	0	0,0		
				MASCULIN	21	20	0	1	95,2		
			Total 1ère année				21	20	0	1	95,2
			2è année	FEMININ	0	0	0	1	0,0		
				MASCULIN	15	15	0	0	100,0		
			Total 2è année				15	15	0	1	100,0
		Total GENIE ELECTRIQUE				36	35	0	2	97,2	
		GENIE MECANIQUE	1ère année	FEMININ	0	0	0	0	0,0		
				MASCULIN	20	19	0	1	95,0		
			Total 1ère année				20	19	0	1	95,0
		Total GENIE MECANIQUE				20	19	0	1	95,0	
Total IUT MARADI					88	84	0	5	95,5		
IUT ZINDER	DUT	AMENAGEMENT DU TERRITOIRE ET URBANISME	1ère année	FEMININ	18	18	0	0	100,0		
				MASCULIN	8	8	0	0	100,0		
			Total 1ère année				26	26	0	0	100,0
			2è année	FEMININ	3	3	0	0	100,0		
				MASCULIN	13	13	0	0	100,0		
			Total 2è année				16	16	0	0	100,0
		Total AMENAGEMENT DU TERRITOIRE ET URBANISME				42	42	0	0	100,0	
		ASSISTANT DE DIRECTION	1ère année	FEMININ	6	6	0	0	100,0		
				MASCULIN	8	8	0	0	100,0		
			Total 1ère année				14	14	0	0	100,0
			2è année	FEMININ	4	4	0	0	100,0		
				MASCULIN	5	5	0	0	100,0		
Total 2è année				9	9	0	0	100,0			
Total ASSISTANT DE DIRECTION				23	23	0	0	100,0			
Total IUT ZINDER					65	65	0	0	100,0		

Source : PAES/UEMOA/Enquête auprès des établissements d'enseignement supérieur

Tableau 3. 6: Nombre d'inscrits et proportion d'admis par filière, par année d'étude dans les universités publiques (suite)

UNIVERSITE ISLAMIQUE DE SAY

FACULTE	DIPLÔME	FILIERES	ANNEE ETUDE	SEXE	PRESENTS	ADMIS	AUTORISES	REDOUBLANTS	TAUX DE REUSSITE (%)		
NP	NP	CHARIA ET DROIT	1ère année	FEMININ	21	14	0	7	66,7		
				MASCULIN	0	0	0	0	0,0		
			Total 1ère année		21	14	0	7	66,7		
		Total CHARIA ET DROIT					21	14	0	7	66,7
		CHARIA ET ETUDES ISLAMIQUES	2è année	FEMININ	0	0	0	0	0	0,0	
				MASCULIN	172	171	0	1	99,4		
			Total 2è année		172	171	0	1	99,4		
		Total CHARIA ET ETUDES ISLAMIQUES					172	171	0	1	99,4
		CORAN ET ADITH	3è année	FEMININ	0	0	0	0	0	0,0	
				MASCULIN	47	41	0	6	87,2		
			Total 3è année		47	41	0	6	87,2		
			4è année	FEMININ	0	0	0	0	0,0		
				MASCULIN	30	29	0	1	96,7		
			Total 4è année		30	29	0	1	96,7		
		Total CORAN ET ADITH					77	70	0	7	90,9
		ETUDES ISLAMIQUES	1ère année	FEMININ	0	0	0	0	0	0,0	
				MASCULIN	12	12	0	0	100,0		
			Total 1ère année		12	12	0	0	100,0		
		Total ETUDES ISLAMIQUES					12	12	0	0	100,0
		ETUDES ISLAMIQUES ET LANGUE ARABE	2è année	FEMININ	47	46	0	1	97,9		
				MASCULIN	0	0	0	0	0,0		
			Total 2è année		47	46	0	1	97,9		
			3è année	FEMININ	40	31	0	9	77,5		
				MASCULIN	0	0	0	0	0,0		
			Total 3è année		40	31	0	9	77,5		
		4è année	FEMININ	44	33	0	1	75,0			
			MASCULIN	0	0	0	0	0,0			
		Total 4è année		44	33	0	1	75,0			
		Total ETUDES ISLAMIQUES ET LANGUE ARABE					131	110	0	11	84,0
		FONDEMENTS DE LA RELIGION	1ère année	FEMININ	0	0	0	0	0	0,0	
MASCULIN	62			58	0	4	93,5				
Total 1ère année			62	58	0	4	93,5				
Total FONDEMENTS DE LA RELIGION					62	58	0	4	93,5		

Source : PAES/UEMOA/Enquête auprès des établissements d'enseignement supérieur

Tableau 3. 7: Nombre d'inscrits et proportion d'admis par filière, par année d'étude dans les universités publiques (suite et fin)

UNIVERSITE ISLAMIQUE DE SAY (suite et fin)

FACULTE	DIPLÔME	FILIERES	ANNEE ETUDE	SEXE	PRESENTS	ADMIS	AUTORISES	REDOUBLANTS	TAUX DE REUSSITE (%)			
NP	NP	JURIS-PRUDENCE ET SES PRINCIPES	1ère année	FEMININ	0	0	0	0	0,0			
				MASCULIN	53	51	0	2	96,2			
			Total 1ère année				53	51	0	2	96,2	
			3è année	FEMININ	0	0	0	0	0,0			
				MASCULIN	75	71	0	4	94,7			
			Total 3è année				75	71	0	4	94,7	
			4è année	FEMININ	0	0	0	0	0,0			
				MASCULIN	65	64	0	1	98,5			
			Total 4è année				65	64	0	1	98,5	
			Total JURISPRUDENCE ET SES PRINCIPES					193	186	0	7	96,4
			LANGUE ARABE	1ère année	FEMININ	0	0	0	0	0,0		
					MASCULIN	11	11	0	0	100,0		
		Total 1ère année				11	11	0	0	100,0		
		Total LANGUE ARABE					11	11	0	0	100,0	
		LANGUE ARABE ET ETUDE ISLAMIQUE	1ère année	FEMININ	12	12	0	0	100,0			
				MASCULIN	0	0	0	0	0,0			
		Total 1ère année				12	12	0	0	100,0		
		Total LANGUE ARABE ET ETUDE ISLAMIQUE					12	12	0	0	100,0	
		LANGUE ARABE ET LITTÉRATURE	1ère année	FEMININ	17	14	0	3	82,4			
				MASCULIN	0	0	0	0	0,0			
		Total 1ère année				17	14	0	3	82,4		
Total LANGUE ARABE ET LITTÉRATURE					17	14	0	3	82,4			
TOTAL UIS					708	658	0	40	92,9			

Source : PAES/UEMOA/Enquête auprès des établissements d'enseignement supérieur

DONNEES SUR LES UNIVERSITES PRIVEES

Tableau 3. 8: Nombre d'inscrits et proportion d'admis par filière, par année d'étude et par sexe dans les universités privées

Données non disponibles

DONNEES SUR LES GRANDES ECOLES PUBLIQUES HORS UNIVERSITE

Tableau 3. 9: Nombre d'inscrits, d'admis et taux de réussite par établissement, par filière, par année d'étude et par sexe dans les grandes écoles publiques

ETABLISSEMENT	DIPLÔME	FILIERES	ANNEE ETUDE	SEXE	PRESENTS	ADMIS	AUTORISES	REDOUBLANTS	TAUX DE REUSSITE (%)			
AGRHYMET	INGENIEUR	AGROMETEO-ROLOGIE	3è année	FEMININ	4	4	0	0	100,0			
				MASCULIN	13	13	0	0	100,0			
			Total 3è année	17	17	0	0	100,0				
	Total AGROMETEOROLOGIE					17	17	0	0	100,0		
	Total INGENIEUR					17	17	0	0	100,0		
	NP	PROTECTION DES VEGETAUX	2è année	FEMININ	3	3	0	0	100,0			
				MASCULIN	6	6	0	0	100,0			
			Total 2è année	9	9	0	0	100,0				
		Total					9	9	0	0	100,0	
		TECHNICIENS SUPERIEURS EN HYDROLOGIE	1ère année	FEMININ	24	24	0	0	100,0			
				Total 1ère année	24	24	0	0	100,0			
	Total					24	24	0	0	100,0		
Total NP					33	33	0	0	100,0			
Total AGRHYMET					50	50	0	0	100,0			
CFPT (ex - CNIPT)	DTS	GESCOM	1ère année	FEMININ	12	12	0	0	100,0			
				MASCULIN	12	12	0	0	100,0			
		Total 1ère année					24	24	0	0	100,0	
		Total					24	24	0	0	100,0	
	RESEAUX D'ACCES	1ère année	FEMININ	2	2	0	0	100,0				
			MASCULIN	19	19	0	0	100,0				
	Total 1ère année					21	21	0	0	100,0		
	Total					21	21	0	0	100,0		
Total DTS					45	45	0	0	100,0			
Total CFPT (ex - CNIPT)					45	45	0	0	100,0			
IAI	INGENIEUR	ANALYSTE PROGRAMMEUR	1ère année	FEMININ	7	7	0	0	100,0			
				MASCULIN	27	18	0	9	66,7			
			Total 1ère année					34	25	0	9	73,5
			2è année	FEMININ	8	8	0	0	100,0			
				MASCULIN	21	13	0	8	61,9			
			Total 2è année					29	21	0	8	72,4
			3è année	FEMININ	5	5	0	0	100,0			
MASCULIN	29	24		0	5	82,8						
Total 3è année					34	29	0	5	85,3			
Total					97	75	0	22	77,3			
Total INGENIEUR					97	75	0	22	77,3			
Total IAI					97	75	0	22	77,3			

Source : PAES/UEMOA/Enquête auprès des établissements d'enseignement supérieur

Tableau 3. 10: Nombre d'inscrits, d'admis et taux de réussite par établissement, par filière, par année d'étude et par sexe dans les grandes écoles publiques (suite)

ETABLISSEMENT	DIPLOME	FILIERES	ANNEE ETUDE	SEXE	PRESENTS	ADMIS	AUTORISES	REDOUBLANTS	TAUX DE		
									REUSSITE (%)		
IFTIC	NP	JOURNALISME	1ère année	FEMININ	15	15	0	0	100,0		
				MASCULIN	15	13	0	2	86,7		
			Total 1ère année		30	28	0	2	93,3		
			2è année	FEMININ	14	14	0	0	100,0		
				MASCULIN	26	25	0	1	96,2		
			Total 2è année		40	39	0	1	97,5		
		3è année	FEMININ	21	21	0	0	100,0			
			MASCULIN	22	22	0	0	100,0			
		Total 3è année		43	43	0	0	100,0			
		Total					113	110	0	3	97,3
		PRESSE ECRITE	3è année	FEMININ	3	2	0	0	66,7		
				MASCULIN	2	2	0	0	100,0		
			Total 3è année		5	4	0	0	80,0		
		Total					5	4	0	0	80,0
		PRODUCTION TELE	3è année	FEMININ	3	3	0	0	100,0		
				MASCULIN	2	2	0	0	100,0		
			Total 3è année		5	5	0	0	100,0		
		Total					5	5	0	0	100,0
		SID	1ère année	FEMININ	8	8	0	0	100,0		
				MASCULIN	5	5	0	0	100,0		
			Total 1ère année		13	13	0	0	100,0		
			2è année	FEMININ	9	9	0	0	100,0		
				MASCULIN	2	2	0	0	100,0		
			Total 2è année		11	11	0	0	100,0		
			3è année	FEMININ	3	3	0	0	100,0		
			Total 3è année		3	3	0	0	100,0		
			4è année	MASCULIN	2	2	0	0	100,0		
			Total 4è année		2	2	0	0	100,0		
		Total SID					29	29	0	0	100,0
		TECHNIQUES AUDIOVISUELLES	2è année	FEMININ	1	1	0	0	100,0		
				MASCULIN	3	3	0	0	100,0		
			Total 2è année		4	4	0	0	100,0		
3è année	FEMININ		3	3	0	0	100,0				
	MASCULIN		3	3	0	0	100,0				
Total 3è année		6	6	0	0	100,0					
Total					10	10	0	0	100,0		
TECHNIQUES DE COMMUNICATION	2è année	FEMININ	0	0	0	0	0,0				
		MASCULIN	4	4	0	0	100,0				
	Total 2è année		4	4	0	0	100,0				
	3è année	FEMININ	0	0	0	0	0,0				
		MASCULIN	7	7	0	0	100,0				
Total 3è année		7	7	0	0	100,0					
Total					11	11	0	0	100,0		
Total IFTIC					173	169	0	3	97,7		

Source : PAES/UEMOA/Enquête auprès des établissements d'enseignement supérieur

Tableau 3. 11: Nombre d'inscrits, d'admis et taux de réussite par établissement, par filière, par année d'étude et par sexe dans les grandes écoles publiques (suite et fin)

ETABLISSEMENT	FILIERES	ANNEE ETUDE	SEXE	PRESENTS	ADMIS	AUTORISES	REDOUBLANTS	TAUX DE REUSSITE (%)	
EMIG	AUTOMATISME INDUSTRIEL	2 ^e année	NP	12	12	0	0	100,0	
		Total 2^e année		12	12	0	0	100,0	
	Total AUTOMATISME INDUSTRIEL				12	12	0	0	100,0
	ELECTROMECHANIQUE	2 ^e année	NP	6	6	0	0	100,0	
		Total 2^e année		6	6	0	0	100,0	
	Total ELECTROMECHANIQUE				6	6	0	0	100,0
	GENIE CIVIL	2 ^e année	NP	5	5	0	0	100,0	
		Total 2^e année		5	5	0	0	100,0	
	Total GENIE CIVIL				5	5	0	0	100,0
	GENIE ELECTRIQUE	2 ^e année	NP	6	5	0	1	83,3	
		Total 2^e année		6	5	0	1	83,3	
	Total GENIE ELECTRIQUE				6	5	0	1	83,3
	GENIE INFORMATIQUE	2 ^e année	NP	5	4	0	1	80,0	
		Total 2^e année		5	4	0	1	80,0	
	Total GENIE INFORMATIQUE				5	4	0	1	80,0
	GEOLOGIE APPLIQUEE	2 ^e année	NP	16	16	0	0	100,0	
		Total 2^e année		16	16	0	0	100,0	
	Total GEOLOGIE APPLIQUEE				16	16	0	0	100,0
	MAINTENANCE INDUSTRIELLE	2 ^e année	NP	19	19	0	0	100,0	
		Total 2^e année		19	19	0	0	100,0	
	Total MAINTENANCE INDUSTRIELLE				19	19	0	0	100,0
	MINERALURGIE ET ENVIRONNEMENT	2 ^e année	NP	14	14	0	0	100,0	
		Total 2^e année		14	14	0	0	100,0	
	Total MINERALURGIE ET ENVIRONNEMENT				14	14	0	0	100,0
	MINES ET ENVIRONNEMENT	2 ^e année	NP	11	11	0	0	100,0	
		Total 2^e année		11	11	0	0	100,0	
	Total MINES ET ENVIRONNEMENT				11	11	0	0	100,0
	MINES ET GEOLOGIE	2 ^e année	NP	12	12	0	0	100,0	
		Total 2^e année		12	12	0	0	100,0	
	Total MINES ET GEOLOGIE				12	12	0	0	100,0
TRONC COMMUN/ TS	1 ^{ère} année	NP	55	43	0	9	78,2		
	Total 1^{ère} année		55	43	0	9	78,2		
Total TRONC COMMUN/ TS				55	43	0	9	78,2	
TRONC COMMUN/INGENIEUR	1 ^{ère} année	NP	38	34	0	4	89,5		
	Total 1^{ère} année		38	34	0	4	89,5		
Total TRONC COMMUN/INGENIEUR				38	34	0	4	89,5	
Total EMIG				199	181	0	15	91,0	

Source : PAES/UEMOA/Enquête auprès des établissements d'enseignement supérieur

DONNEES SUR LES GRANDES ECOLES PRIVEES

Tableau 3. 12: Nombre d'inscrits, d'admis et taux de réussite par établissement, par filière, par année d'étude et par sexe dans les grandes écoles privées

Données non significatives

DONNEES SUR LES EXAMENS NATIONAUX : LE BTS

Seuls, les résultats du BTS par filière au niveau national sont disponibles.
Sur 1149 candidats inscrits, 414 sont admissibles soit un taux d'admissibilité de 36%.

Tableau 3. 13: Répartition des inscrits et admis au BTS par sexe et par filière en 2010

FILIERES	SEXE	PRESENTS	ADMIS	TAUX D'ADMISSIBILITE
COMMUNICATION DES ENTREPRISES	FEMININ	140	98	70
	MASCULIN	120	83	69,2
	Total	260	181	69,6
COMPTABILITÉ ET GESTION DES ENTREPRISES	FEMININ	232	11	4,7
	MASCULIN	69	8	11,6
	Total	301	19	6,3
FINANCE BANQUE	FEMININ	42	14	33,3
	MASCULIN	35	9	25,7
	Total	77	23	29,9
GESTION COMMERCIALE	FEMININ	172	94	54,7
	MASCULIN	181	76	42
	Total	353	170	48,2
INFORMATIQUE DE GESTION	FEMININ	43	5	11,6
	MASCULIN	11	1	9,1
	Total	54	6	11,1
MAINTENANCE INFORMATIQUE ET ELECTRONIQUE	FEMININ	71	3	4,2
	MASCULIN	2	0	0
	Total	73	3	4,1
SECRÉTARIAT DE DIRECTION	FEMININ	7	4	57,1
	MASCULIN	24	8	33,3
	Total	31	12	38,7
TOTAL		1 149	414	36

Source : PAES/UEMOA/Enquête auprès des établissements d'enseignements d'enseignement supérieur

Tableau 3. 14 : Répartition des inscrits et admis au BTS par sexe et par domaine d'étude à la session 2010

DOMAINE CITE	PRESENTS	ADMIS	TAUX D'ADMISSIBILITE
COMMERCE ET ADMINISTRATION	1 022	405	39,6
INGENIERIE ET TECHNIQUES APPARENTEES	73	3	4,1
SCIENCES INFORMATIQUE	54	6	11,1
TOTAL	1 149	414	36,0

Source : PAES/UEMOA/Enquête auprès des établissements d'enseignements d'enseignement supérieur

IV. THEME 3 : EFFICACITE EXTERNE

Objectifs :

1. Répondre aux besoins de qualification supérieure ;
2. Analyser l'adéquation formation emploi, suivre et évaluer la compétitivité du travail
3. Relever le défi de la pauvreté.

Indicateurs :

1. Durées moyenne d'insertion des nouveaux diplômés de l'enseignement supérieur : **ND**
2. Taux d'emploi des diplômés de l'enseignement supérieur dans les entreprises privées par spécialité : **ND**
3. Taux d'emploi des diplômés de l'enseignement supérieur dans la fonction publique par spécialité : **ND**

Ce thème vise à collecter des informations en vue de calculer les indicateurs relatif à l'insertion des diplômés de l'enseignement supérieur sur le marché du travail à travers les indicateurs tels que la durée moyenne d'insertion, la proportion de diplômés ayant un emploi par filière, par sexe, etc.

Ce thème aborde la pertinence de l'enseignement supérieur vu sous l'angle de la capacité du système universitaire à contribuer à apporter une solution viable aux difficultés des diplômés à s'insérer sur le marché de l'emploi. Le manque de données statistiques sur l'emploi en général et sur celui des diplômés de l'enseignement supérieur en particulier ne permet pas le calcul des indicateurs d'efficacité externe au Niger.

Tableau 4. 1: Répartition des diplômés de l'enseignement supérieur inscrits à l'Agence Nationale de la Promotion de l'Emploi en 2009 et 2010 par sexe

SEXE	2008	2009
Hommes	ND	ND
Femmes	ND	ND
Total	7 363	4 796

Source : Cellule de l'Observatoire de l'Emploi et de la formation de l'ANPE

Tableau 4. 2: Répartition des diplômés de l'enseignement supérieur inscrits à l'Agence Nationale de la Promotion de l'Emploi ayant trouvé un emploi selon le statut d'emploi en 2009 et 2010 par sexe

Statut d'emploi	2008		TOTAL	2009		TOTAL
	Hommes	Femmes		Hommes	Femmes	
Taux d'emploi des diplômés dans le secteur privé (%)	ND	ND	41,08	ND	ND	38,49
Taux d'emploi des diplômés dans la Fonction Publique	ND	ND	ND	ND	ND	ND
Taux d'emploi des diplômés dans l'auto-emploi (%)	ND	ND	ND	ND	ND	ND

Source : Cellule de l'Observatoire de l'Emploi et de la formation de l'ANPE

Tableau 4. 3 : Durée moyenne d'insertion des diplômés de l'enseignement supérieur en 2009 et 2010 (en mois) par sexe

ANNEE	FEMME	HOMME	Nombre de mois
Durée moyenne d'insertion en 2009 (mois)	ND	ND	13
Durée moyenne d'insertion en 2010 (mois)	ND	ND	8

Source : Cellule de l'Observatoire de l'Emploi et de la formation de l'ANPE

NB : Ces informations ont été fournies par l'ANPE et pourraient ne pas traduire la réalité de l'emploi des diplômés de l'enseignement supérieur au Niger

V. THEME 4 : RESSOURCES HUMAINES

Objectifs:

1. Mieux cibler les investissements financiers dans l'enseignement supérieur ;
2. Optimiser l'utilisation des ressources humaines.

Indicateurs :

1. Taux d'exécution des volumes horaires : **ND**
2. Ratio étudiants/enseignant : **ND**
3. Nombre d'enseignants par établissement selon le type et le statut : **(Cf. tableau 5.1)**
4. proportion heures complémentaires par rapport aux heures totales reçues : **ND**
5. Rapport femme/homme enseignants par type d'établissement : **(Cf. tableau 5.1)**

Nombre d'établissements ayant fourni des données sur le thème 4

Type d'établissement	NOMBRE D'ETABLISSEMENTS AYANT FOURNI DES DONNEES	
	Sur le personnel enseignant	Sur le personnel administratif et technique
Université Publique	2	1
Universités Privées	2	2
Grandes écoles Publiques hors université	10	9
Grandes écoles Privées	34	33
TOTAL	48	39

Les tableaux relatifs à ce thème permettent d'apprécier globalement la disponibilité et la qualité des ressources humaines dans l'enseignement supérieur au Niger à travers les indicateurs suivants : effectif et proportion du personnel enseignant et/ou administratif par établissement, faculté et sexe mais aussi à travers le diplôme des enseignants et leur grade, etc.

Quelques indicateurs sur le thème 4

Le ratio étudiants-enseignants n'a pu être calculé pour certains établissements car les informations disponibles ne permettent pas de calculer l'équivalent en enseignants permanents des enseignants vacataires en fonction du volume horaire.

Le nombre d'enseignants en équivalent enseignants permanents est égal à la somme du nombre d'enseignants permanents et du nombre d'enseignants vacataires « en équivalent enseignants permanents en fonction du volume horaire exécuté ».

DONNEES SUR LE PERSONNEL ENSEIGNANT

Tableau 5. 1: Répartition des enseignants des universités et grandes écoles par établissement et par sexe

ETABLISSEMENT	SEXE		Total général	F*100/M
	FEMININ	MASCULIN		
AGRHYMET	2	27	29	7,4
CEFOPROTEG	3	24	27	12,5
CET-ASNI	1	48	49	2,1
CFPT	0	16	16	0,0
CFT	0	41	41	0,0
CITEG	1	14	15	7,1
CLEF	0	29	29	0,0
EAMAC	2	59	61	3,4
EDC	0	35	35	0,0
EMIG	1	25	26	4,0
ENAM	6	32	38	18,8
EPN	0	9	9	0,0
ESCAE	4	66	70	6,1
ESIE	0	32	32	0,0
ESIEM	2	61	63	3,3
ESNP NIAMEY	0	162	162	0,0
ESPAS NIAMEY	16	47	63	34,0
ESPAS ZINDER	10	101	111	9,9
ETEC	4	65	69	6,2
GCF	0	35	35	0,0
IAI	4	40	44	10,0
IAT	0	45	45	0,0
IBMT	0	6	6	0,0
IEPTR	2	35	37	5,7
IFTIC	5	74	79	6,8
IIM	4	111	115	3,6
INET	1	14	15	7,1
INIME	1	45	46	2,2
INJS	0	20	20	0,0
INTECFI	0	32	32	0,0
IPSAS	2	4	6	50,0
IPSP	5	19	24	26,3
IRIMAG	3	54	57	5,6

Source : PAES/JEMOA/Enquête auprès des établissements d'enseignement supérieur

Tableau 5. 2: Répartition des enseignants des universités et grandes écoles par établissement et par sexe (suite et fin)

ETABLISSEMENT	SEXE		Total	F*100/M
	FEMININ	MASCULIN		
ISAG	2	55	57	3,6
ISAM	0	23	23	0,0
ISEP	1	16	17	6,3
ISG	1	43	44	2,3
ISGT-WANGARI	1	17	18	5,9
ISIEM	2	52	54	3,8
ISMAT	2	14	16	14,3
ISP-NIAMEY	3	13	16	23,1
ISS	9	5	14	180,0
SODESI	0	40	40	0,0
UAM	37	319	356	11,6
UI.SAY	0	56	56	0,0
ULM	11	67	78	16,4
UNICAN	4	16	20	25,0
Total	152	2 163	2 315	7,0

Source : PAES/UEMOA/Enquête auprès des établissements d'enseignement supérieur

Tableau 5. 3: Ratio étudiants-enseignants dans les universités et grandes écoles selon le type et le statut de l'établissement

TYPE ET STATUT D'ETABLISSEMENT	ETABLISSEMENT	Nombre d'étudiants	Nombre d'enseignants (brut)	Nombre d'enseignants (équivalent permanents)	Ratio/Étudiants par enseignant
UNIVERSITE PUBLIQUE	UAM	11 653	356		
	UI.SAY	708	56	ND	ND
Total UNIVERSITE PUBLIQUE		12 361	412	ND	ND
UNIVERSITE PRIVEE	ULM	20	78	ND	ND
	UNICAN	173	20	ND	ND
Total UNIVERSITE PRIVEE		193	98	ND	ND
GRANDE ECOLE PUBLIQUE	AGRHYMET	68	29	ND	ND
	CFPT	47	16	ND	ND
	EAMAC	218	61	ND	ND
	EMIG	352	26	ND	ND
	ENAM	568	38	ND	ND
	ESNP NIAMEY	357	162	ND	ND
	IAI	77	44	ND	ND
	IFTIC	173	79	ND	ND
	INJS	ND	20	ND	ND
	ISP-NIAMEY	461	16	ND	ND
Total GRANDE ECOLE PUBLIQUE		2 321	491	ND	ND
GRANDE ECOLE PRIVEE	CEFOPROTEG	62	27	ND	ND
	CET-ASNI	125	49	ND	ND
	CFT	28	41	ND	ND
	CITEG	12	15	ND	ND
	CLEF	5	29	ND	ND
	EDC	177	35	ND	ND
	EPN	30	9	ND	ND
	ESCAE	437	70	ND	ND
	ESIE	48	32	ND	ND
	ESIEM		63	ND	ND
	ESPAS NIAMEY	158	63	ND	ND
	ESPAS ZINDER	15	111	ND	ND
	ETEC	521	69	ND	ND
	GCF	4	35	ND	ND
	IAT	697	45	ND	ND
	IBMT	90	6	ND	ND
	IEPTR	464	37	ND	ND
	IIM	31	115	ND	ND
	INET	131	15	ND	ND
	INIME	168	46	ND	ND
	INTECFI	90	32	ND	ND
	IPSAS	14	6	ND	ND
	IPSP	257	24	ND	ND
IRIMAG	403	57	ND	ND	

Source : PAES/UEMOA/Enquête auprès des établissements d'enseignement supérieur

Tableau 5. 4: Ratio étudiants-enseignants dans les universités et grandes écoles selon le type et le statut de l'établissement (suite et fin)

TYPE ET STATUT D'ETABLISSEMENT	ETABLISSEMENT	Nombre d'étudiants	Nombre d'enseignants (brut)	Nombre d'enseignants (équivalent permanents)	Ratio/Étudiants par enseignant
GRANDE ECOLE PRIVEE (suite)	ISAG	288	57	ND	ND
	ISAM	53	23	ND	ND
	ISEP	43	17	ND	ND
	ISG	35	44	ND	ND
	ISGT-WANGARI	43	18	ND	ND
	ISIEM	167	54	ND	ND
	ISMAT	ND	16	ND	ND
	ISS	140	14	ND	ND
	SODESI	263	40	ND	ND
Total GRANDE ECOLE PRIVEE		4 909	1 314	ND	ND
Total général			2 315	ND	ND

Source : PAES/UEMOA/Enquête auprès des établissements d'enseignement supérieur

Tableau 5. 5: Répartition des enseignants des universités par domaine d'étude CITE, par grade et par sexe

UNIVERSITES PUBLIQUES

DOMAINE	SEXE	PROFESSEUR TITULAIRE	MAITRE DE CONFERENCES	MAITRE ASSISTANT	ASSISTANT	AUTRE	NP	Total
AGRICULTURE, SYLVICULTURE ET HALIEUTIQUE	MASCULIN	2	3	3	7	2	1	18
Total AGRICULTURE, SYLVICULTURE ET HALIEUTIQUE		2	3	3	7	2	1	18
ARCHITECTURE ET BATIMENT	MASCULIN	0	0	0	0	1	0	1
Total ARCHITECTURE ET BATIMENT		0	0	0	0	1	0	1
COMMERCE ET ADMINISTRATION	FEMININ	0	0	0	0	3	0	3
	MASCULIN	1	0	5	3	11	0	20
Total COMMERCE ET ADMINISTRATION		1	0	5	3	14	0	23
DROIT	FEMININ	0	0	1	1	1	0	3
	MASCULIN	1	5	8	5	8	0	27
Total DROIT		1	5	9	6	9	0	30
INDUSTRIE DE TRANSFORMATION ET DE TRAITEMENT	MASCULIN	0	1	0	0	0	0	1
Total INDUSTRIE DE TRANSFORMATION ET DE TRAITEMENT		0	1	0	0	0	0	1

Source : PAES/UEMOA/Enquête auprès des établissements d'enseignement supérieur

Tableau 5. 6: Répartition des enseignants des universités par domaine d'étude CITE, par grade et par sexe (suite)

UNIVERSITES PUBLIQUES								
DOMAINE	SEXE	PROFESSEUR TITULAIRE	MAITRE DE CONFERENCES	MAITRE ASSISTANT	ASSISTANT	AUTRE	NP	Total
INGENIERIE ET TECHNIQUES APPARENTEES	FEMININ	0	0	0	1	0	0	1
	MASCULIN	0	0	0	1	0	0	1
Total INGENIERIE ET TECHNIQUES APPARENTEES		0	0	0	2	0	0	2
LETTRES	FEMININ	0	2	3	1	1	1	8
	MASCULIN	3	19	35	9	3	4	73
Total LETTRES		3	21	38	10	4	5	81
MATHEMATIQUES ET STATISTIQUE	FEMININ	0	0	0	1	0	0	1
	MASCULIN	1	2	12	3	1	1	20
Total MATHEMATIQUES ET STATISTIQUE		1	2	12	4	1	1	21
SANTE	FEMININ	0	0	3	0	0	0	3
	MASCULIN	3	6	20	11	0	0	40
Total SANTE		3	6	23	11	0	0	43
SCIENCES DE LA VIE	FEMININ	2	2	3	1	0	0	8
	MASCULIN	2	3	14	1	1	0	21
Total SCIENCES DE LA VIE		4	5	17	2	1	0	29
SCIENCES DE L'EDUCATION	FEMININ	0	0	1	0	0	0	1
	MASCULIN	0	1	3	1	0	0	5
Total SCIENCES DE L'EDUCATION		0	1	4	1	0	0	6
SCIENCES INFORMATIQUES	MASCULIN	0	1	2	0	2	0	5
Total SCIENCES INFORMATIQUES		0	1	2	0	2	0	5
SCIENCES PHYSIQUES	FEMININ	1	0	2	1	0	0	4
	MASCULIN	3	12	25	4	3	2	49
Total SCIENCES PHYSIQUES		4	12	27	5	3	2	53
SCIENCES SOCIALES ET DU COMPORTEMENT	FEMININ	0	0	2	1	1	0	4
	MASCULIN	3	4	33	14	6	8	68
Total SCIENCES SOCIALES ET DU COMPORTEMENT		3	4	35	15	7	8	72
SCIENCES VETERINAIRES	MASCULIN	0	1	0	0	0	0	1
Total SCIENCES VETERINAIRES		0	1	0	0	0	0	1
SERVICES AUX PARTICULIERS	FEMININ	0	0	0	0	1	0	1
	MASCULIN	0	0	0	0	5	0	5
Total SERVICES AUX PARTICULIERS		0	0	0	0	6	0	6
NP	MASCULIN	0	0	0	0	0	20	20
Total NP		0	0	0	0	0	20	20

Source : PAES/UEMOA/Enquête auprès des établissements d'enseignement supérieur

Tableau 5. 7: Répartition des enseignants des universités par domaine d'étude CITE, par grade et par sexe (Suite et fin)

UNIVERSITES PRIVEES

DOMAINE	SEXE	PROFESSEUR TITULAIRE	MAITRE DE CONFERENCES	MAITRE ASSISTANT	ASSISTANT	AUTRE	NP	Total
COMMERCE ET ADMINISTRATI ON	MASCULI N	0	0	0	0	0	11	11
	Total COMMERCE ET ADMINISTRATION		0	0	0	0	0	11
SANTE	FEMININ	0	0	0	0	3	8	11
	MASCULI N	0	0	2	3	9	42	56
Total SANTE		0	0	2	3	12	50	67
NP	FEMININ	0	0	0	0	0	4	4
	MASCULI N	0	0	0	0	0	16	16
Total NP		0	0	0	0	0	20	20

Source : PAES/UEMOA/Enquête auprès des établissements d'enseignement supérieur

Tableau 5. 8: Répartition des enseignants des grandes écoles par domaine d'étude CITE et par sexe

GRANDES ECOLES PUBLIQUES HORS UNIVERSITES

TYPE ET STATUT D'ETABLISSEMENT	DOMAINE	FEMINI N	MASCULIN	Total général
GRANDE ECOLE PUBLIQUE	AGRICULTURE, SYLVICULTURE ET HALIEUTIQUE	0	2	2
	ARCHITECTURE ET BATIMENT	0	4	4
	COMMERCE ET ADMINISTRATION	6	43	49
	DROIT	1	8	9
	INDUSTRIE DE TRANSFORMATION ET DE TRAITEMENT	0	4	4
	INGENIERIE ET TECHNIQUES APPARENTEES	2	37	39
	JOURNALISME ET INFORMATION	1	46	47
	LETTRES	4	17	21

Source : PAES/UEMOA/Enquête auprès des établissements d'enseignement supérieur

Tableau 5. 9: Répartition des enseignants des grandes écoles par domaine d'étude CITE et par sexe

GRANDES ECOLES PUBLIQUES HORS UNIVERSITES (suite et fin)

DOMAINE	FEMININ	MASCULIN	Total général
MATHEMATIQUES ET STATISTIQUE	1	18	19
SANTE	3	181	184
SCIENCES DE LA VIE	1	1	2
SCIENCES DE L'EDUCATION	0	6	6
SCIENCES INFORMATIQUES	2	22	24
SCIENCES PHYSIQUES	0	11	11
SCIENCES SOCIALES ET DU COMPORTEMENT	0	11	11
SERVICES AUX PARTICULIERS	0	1	1
SERVICES DE TRANSPORT	2	56	58
Total GRANDE ECOLE PUBLIQUE	23	468	491

Source : PAES/UEMOA/Enquête auprès des établissements d'enseignement supérieur

Tableau 5. 10: Répartition des enseignants des grandes écoles par domaine d'étude CITE et par sexe

GRANDES ECOLES PRIVEES

DOMAINE	FEMININ	MASCULIN	Total général
AGRICULTURE, SYLVICULTURE ET HALIEUTIQUE	0	1	1
ARCHITECTURE ET BATIMENT	0	5	5
COMMERCE ET ADMINISTRATION	5	264	269
DROIT	2	52	54
INGENIERIE ET TECHNIQUES APPARENTEES	2	44	46
JOURNALISME ET INFORMATION	1	16	17
LETTRES	3	44	47
MATHEMATIQUES ET STATISTIQUE	0	48	48
SANTE	37	127	164
SCIENCES DE LA VIE	0	2	2
SCIENCES INFORMATIQUES	3	68	71
SCIENCES PHYSIQUES	0	4	4
SCIENCES SOCIALES ET DU COMPORTEMENT	2	59	61
SERVICES DE TRANSPORT	0	9	9
SERVICES SOCIAUX	0	4	4
NP	22	490	512
Total GRANDE ECOLE PRIVEE	77	1 237	1 314

Source : PAES/UEMOA/Enquête auprès des établissements d'enseignement supérieur

Tableau 5. 11: Répartition des enseignants des grandes écoles par domaine d'étude CITE et par sexe (suite et fin)

GRANDES ECOLES PRIVEES			
DOMAINE	SEXE		Total
	FEMININ	MASCULIN	
AGRICULTURE, SYLVICULTURE ET HALIEUTIQUE	0	1	1
ARCHITECTURE ET BATIMENT	0	5	5
COMMERCE ET ADMINISTRATION	5	211	216
DROIT	2	47	49
INGENIERIE ET TECHNIQUES APPARENTEES	1	39	40
JOURNALISME ET INFORMATION	1	15	16
LETTRES	3	41	44
MATHEMATIQUES ET STATISTIQUE	0	40	40
SANTE	28	122	150
SCIENCES DE LA VIE	0	2	2
SCIENCES INFORMATIQUES	3	59	62
SCIENCES PHYSIQUES	0	2	2
SCIENCES SOCIALES ET DU COMPORTEMENT	2	57	59
SERVICES DE TRANSPORT	0	9	9
SERVICES SOCIAUX	0	4	4
NP	27	322	349

Source : PAES/UEMOA/Enquête auprès des établissements d'enseignement supérieur

Tableau 5. 12: Répartition des enseignants des universités, par établissement par faculté et par grade selon le sexe

UNIVERSITES PUBLIQUES

ETABLISSEMENT	FACULTE	SEXE	PROFESSEUR TITULAIRE	MAITRE DE CONFERENCES	MAITRE ASSISTANT	ASSISTANT	AUTRE	NP	Total
UAM	ENS	FEMININ	0	1	3	0	0	0	4
		MASCULIN	0	4	15	7	0	0	26
	Total		0	5	18	7	0	0	30
	FA	FEMININ	1	0	1	0	0	0	2
		MASCULIN	3	6	10	7	3	0	29
	Total		4	6	11	7	3	0	31
	FDS	FEMININ	2	1	3	3	0	0	9
		MASCULIN	4	14	45	5	4	0	72
	Total		6	15	48	8	4	0	81
	FLESH	FEMININ	0	2	4	2	1	0	9
		MASCULIN	4	6	37	12	2	0	61
	Total		4	8	41	14	3	0	70
	FSEJ	FEMININ	0	0	1	1	2	0	4
		MASCULIN	1	5	14	12	3	0	35
	Total		1	5	15	13	5	0	39
	FSS	FEMININ	0	0	3	0	0	0	3
		MASCULIN	4	5	18	11	0	0	38
	Total		4	5	21	11	0	0	41
	IRSH	FEMININ	0	0	0	0	0	1	1
		MASCULIN	0	0	0	1	0	8	9
Total		0	0	0	1	0	9	10	
INSTITUT DES RADIO-ISOTOPES	FEMININ	0	0	0	1	0	0	1	
	MASCULIN	1	0	0	1	0	3	5	
Total		1	0	0	2	0	3	6	
IREM	MASCULIN	0	0	0	2	0	1	3	
Total		0	0	0	2	0	1	3	
IUT DE TAHOUA	FEMININ	0	0	0	0	3	0	3	
	MASCULIN	2	1	6	1	24	0	34	
Total		2	1	6	1	27	0	37	
IUT DE ZINDER	FEMININ	0	0	0	0	1	0	1	
	MASCULIN	0	0	0	0	7	0	7	
Total		0	0	0	0	8	0	8	
Total UAM			22	45	160	66	50	13	356
UI.SAY	ESA	MASCULIN	0	0	0	0	0	4	4
	Total		0	0	0	0	0	4	4
	EILA	MASCULIN	0	3	2	0	0	0	5
	Total		0	3	2	0	0	0	5
	IFP	MASCULIN	0	1	2	0	0	0	3
	Total		0	1	2	0	0	0	3
	LEL	MASCULIN	0	5	5	0	0	0	10
	Total		0	5	5	0	0	0	10
	SEI	MASCULIN	0	8	6	0	0	0	14
	Total		0	8	6	0	0	0	14
	NP	MASCULIN	0	0	0	0	0	20	20
	Total		0	0	0	0	0	20	20
Total UI.SAY			0	17	15	0	0	24	56
TOTAL UNIVERSITE PUBLIQUE			22	62	175	66	50	37	412

Source : PAES/JEMOA/Enquête auprès des établissements d'enseignement supérieur

Tableau 5. 13: Répartition des enseignants des universités, par établissement par faculté et par grade selon le sexe (Suite et fin)

UNIVERSITES PRIVEES

ETABLISSEMENT	FACULTE	SEXE	PROFESSEUR TITULAIRE	MAITRE DE CONFERENCES	MAITRE ASSISTANT	ASSISTANT	AUTRE	NP	Total
ULM	CLSM	FEMININ	0	0	0	0	3	1	4
		MASCULIN	0	0	0	1	5	1	7
	Total		0	0	0	1	8	2	11
	ISB	FEMININ	0	0	0	0	0	7	7
		MASCULIN	0	0	2	2	4	41	49
	Total		0	0	2	2	4	48	56
IST/M	MASCULIN	0	0	0	0	0	11	11	
Total		0	0	0	0	0	11	11	
Total ULM			0	0	2	3	12	61	78
UNICAN	UNICAN	FEMININ	0	0	0	0	0	4	4
		MASCULIN	0	0	0	0	0	16	16
	Total		0	0	0	0	0	20	20
Total UNICAN			0	0	0	0	0	20	20
Total UNIVERSITE PRIVEE			0	0	2	3	12	81	98

Source : PAES/UEMOA/Enquête auprès des établissements d'enseignement supérieur

Tableau 5. 14: Répartition des enseignants des universités par établissement, par faculté et par sexe selon le diplôme

UNIVERSITES PUBLIQUES

ETABLISSEMENT	FACULTE	SEXE	Ph.D/DOCTORAT	DEA/DESS/MASTER	DIPLOME D'ADMINISTRATION	MAITRISE	AUTRE	INGENIEUR	LICENCE	NP	BTS/DEUG/DUES	Total	
UAM	ENS	FEMININ	4	0	0	0	0	0	0	0	0	0	4
		MASCULIN	26	0	0	0	0	0	0	0	0	0	26
	Total			30	0	0	0	0	0	0	0	0	30
	FA	FEMININ	2	0	0	0	0	0	0	0	0	0	2
		MASCULIN	26	0	0	0	0	0	0	0	3	0	29
	Total			28	0	0	0	0	0	0	3	0	31
	FDS	FEMININ	9	0	0	0	0	0	0	0	0	0	9
		MASCULIN	68	0	0	0	0	0	0	0	4	0	72
	Total			77	0	0	0	0	0	0	4	0	81
	FLESH	FEMININ	8	0	0	0	0	0	0	0	1	0	9
		MASCULIN	59	0	0	0	0	0	0	0	2	0	61
	Total			67	0	0	0	0	0	0	3	0	70
	FSEJ	FEMININ	2	0	0	0	0	0	0	0	2	0	4
		MASCULIN	32	0	0	0	0	0	0	0	3	0	35
	Total			34	0	0	0	0	0	0	5	0	39
	FSS	FEMININ	3	0	0	0	0	0	0	0	0	0	3
		MASCULIN	38	0	0	0	0	0	0	0	0	0	38
	Total			41	0	0	0	0	0	0	0	0	41
	IRSH	FEMININ	1	0	0	0	0	0	0	0	0	0	1
		MASCULIN	9	0	0	0	0	0	0	0	0	0	9
	Total			10	0	0	0	0	0	0	0	0	10
	IRI	FEMININ	1	0	0	0	0	0	0	0	0	0	1
		MASCULIN	5	0	0	0	0	0	0	0	0	0	5
	Total			6	0	0	0	0	0	0	0	0	6
IREM	MASCULIN	3	0	0	0	0	0	0	0	0	0	3	
	Total			3	0	0	0	0	0	0	0	0	3
IUT DE TAHOUA	FEMININ	0	2	0	0	0	0	0	0	1	0	3	
	MASCULIN	10	16	1	1	0	1	0	5	0	0	34	
Total			10	18	1	1	0	1	0	6	0	37	
IUT DE ZINDER	FEMININ	0	1	0	0	0	0	0	0	0	0	1	
	MASCULIN	0	5	0	0	0	1	1	0	0	0	7	
Total			0	6	0	0	0	1	1	0	0	8	
Total UAM			306	24	1	1	0	2	1	21	0	356	

Source : PAES/UEMOA/Enquête auprès des établissements d'enseignement supérieur

Tableau 5. 15: Répartition des enseignants des universités par établissement, par faculté et par sexe selon le diplôme (suite)

UNIVERSITES PUBLIQUES

ETABLISSEMENT	FACULTE	SEXE	Ph.D/DOCTORAT	DEA/DESS/MASTER	DIPLOME D'ADMINISTRATION	MAITRISE	AUTRE	INGENIEUR	LICENCE	NP	BTS/DEUG/DUES	Total	
UI.SAY	ESA	MASCULIN	0	0	0	0	0	0	0	4	0	4	
	Total		0	0	0	0	0	0	0	4	0	4	
	EILA	MASCULIN	5	0	0	0	0	0	0	0	0	5	
	Total		5	0	0	0	0	0	0	0	0	5	
	IFP	MASCULIN	3	0	0	0	0	0	0	0	0	3	
	Total		3	0	0	0	0	0	0	0	0	3	
	LEL	MASCULIN	10	0	0	0	0	0	0	0	0	10	
	Total		10	0	0	0	0	0	0	0	0	10	
	SEI	MASCULIN	14	0	0	0	0	0	0	0	0	14	
	Total		14	0	0	0	0	0	0	0	0	14	
	NP	MASCULIN	0	0	0	0	0	0	0	0	20	0	20
	Total		0	0	0	0	0	0	0	0	20	0	20
Total UI.SAY			32	0	0	0	0	0	0	24	0	56	
Total UNIVERSITE PUBLIQUE			338	24	1	1	0	2	1	45	0	412	

Source : PAES/UEMOA/Enquête auprès des établissements d'enseignement supérieur

Tableau 5. 16: Répartition des enseignants des universités par établissement, par faculté et par sexe selon le diplôme (suite et fin)

UNIVERSITES PRIVEES

ETABLISSEMENT	FACULTE	SEXE	Ph.D/DOCTORAT	DEA/DESS/MASTER	DIPLOME D'ADMINISTRATION	MAITRISE	AUTRE	INGENIEUR	LICENCE	NP	BTS/DEUG/DUES	Total
ULM	CLSM	FEMININ	0	0	0	0	0	0	0	4	0	4
		MASCULIN	1	0	0	0	1	1	0	4	0	7
	Total		1	0	0	0	1	1	0	8	0	11
	ISB	FEMININ	0	0	0	0	0	0	0	7	0	7
		MASCULIN	4	0	0	0	2	2	0	41	0	49
	Total		4	0	0	0	2	2	0	48	0	56
IST/M	MASCULIN	0	0	0	0	0	0	0	11	0	11	
Total		0	0	0	0	0	0	0	11	0	11	
Total ULM			5	0	0	0	3	3	0	67	0	78
UNICAN	UNICAN	FEMININ	0	0	0	0	0	0	4	0	4	
		MASCULIN	0	0	0	0	0	0	16	0	16	
	Total		0	0	0	0	0	0	20	0	20	
Total UNICAN			0	0	0	0	0	0	20	0	20	
Total UNIVERSITE PRIVEE			5	0	0	0	3	3	0	87	0	98

Source : PAES/UEMOA/Enquête auprès des établissements d'enseignement supérieur

Tableau 5. 17: Répartition des enseignants des grandes écoles, par établissement et par sexe selon le diplôme

GRANDES ECOLES PUBLIQUES HORS UNIVERSITE

ETABLISSEMENT	SEXE	Ph.D/DOCTORAT	DEA/DESS/MASTER	DIPLOME D'ADMINISTRATION	MAITRISE	AUTRE	INGENIEUR	LICENCE	NP	BTS/DEUG/DUES	Total
AGRHYMET	FEMININ	1	1	0	0	0	0	0	0	0	2
	MASCULIN	12	5	0	1	3	6	0	0	0	27
Total		13	6	0	1	3	6	0	0	0	29
CFPT	MASCULIN	1	4	1	0	1	9	0	0	0	16
Total		1	4	1	0	1	9	0	0	0	16
EAMAC	FEMININ	0	0	0	0	0	0	0	2	0	2
	MASCULIN	0	0	0	0	0	0	0	59	0	59
Total		0	0	0	0	0	0	0	61	0	61
EMIG	FEMININ	0	1	0	0	0	0	0	0	0	1
	MASCULIN	4	5	0	0	3	13	0	0	0	25
Total		4	6	0	0	3	13	0	0	0	26
ENAM	FEMININ	0	1	3	1	0	0	1	0	0	6
	MASCULIN	3	15	7	0	2	0	5	0	0	32
Total		3	16	10	1	2	0	6	0	0	38
ESNP NIAMEY	MASCULIN	0	0	0	0	0	0	0	162	0	162
Total		0	0	0	0	0	0	0	162	0	162
IAI	FEMININ	0	1	0	0	0	0	0	3	0	4
	MASCULIN	4	1	0	2	0	8	0	25	0	40
Total IAI		4	2	0	2	0	8	0	28	0	44
IFTIC	FEMININ	0	0	0	0	0	0	0	5	0	5
	MASCULIN	0	0	0	0	0	0	0	74	0	74
Total		0	0	0	0	0	0	0	79	0	79
INJSC	MASCULIN	3	7	1	2	6	0	0	1	0	20
Total		3	7	1	2	6	0	0	1	0	20
ISP	FEMININ	0	3	0	0	0	0	0	0	0	3
	MASCULIN	2	8	1	0	2	0	0	0	0	13
Total		2	11	1	0	2	0	0	0	0	16
Total GRANDE ECOLE PUBLIQUE		30	52	13	6	17	36	6	331	0	491

Source : PAES/JEMOA/Enquête auprès des établissements d'enseignement supérieur

Tableau : 5.7: Répartition des enseignants des grandes écoles, par établissement et par sexe selon le diplôme (Suite)

		GRANDES ECOLES PRIVEES									
FACULTE	SEXE	Ph.D/DOCTORAT	DEA/DESS/MASTER	DIPLÔME D'ADMINISTRATION	MAITRISE	AUTRE	INGENIEUR	LICENCE	NP	BTS/DEUG/DUES	Total
CEFOPROTEG	FEMININ	0	1	0	1	0	0	1	0	0	3
	MASCULIN	3	5	0	5	3	3	3	0	2	24
Total		3	6	0	6	3	3	4	0	2	27
CET-ASNI	FEMININ	0	0	0	0	0	1	0	0	0	1
	MASCULIN	1	16	0	15	0	16	0	0	0	48
Total		1	16	0	15	0	17	0	0	0	49
CFT	MASCULIN	1	1	1	0	0	1	0	0	0	4
Total		1	1	1	0	0	1	0	0	0	4
CFT	MASCULIN	2	8	0	21	0	6	0	0	0	37
Total CFT		2	8	0	21	0	6	0	0	0	37
CITEG	FEMININ	0	0	0	1	0	0	0	0	0	1
	MASCULIN	0	1	0	5	1	5	1	1	0	14
Total		0	1	0	6	1	5	1	1	0	15
CLEF	MASCULIN	1	6	0	9	0	10	3	0	0	29
Total		1	6	0	9	0	10	3	0	0	29
EDC	MASCULIN	9	21	0	0	0	5	0	0	0	35
Total		9	21	0	0	0	5	0	0	0	35
EPN	MASCULIN	1	1	0	2	0	3	2	0	0	9
Total		1	1	0	2	0	3	2	0	0	9
ESCAE	FEMININ	0	3	0	1	0	0	0	0	0	4
	MASCULIN	23	38	0	3	0	2	0	0	0	66
Total ES		23	41	0	4	0	2	0	0	0	70
ESIE	MASCULIN	1	6	1	13	0	8	0	0	3	32
Total		1	6	1	13	0	8	0	0	3	32
ESIEM	FEMININ	0	1	0	1	0	0	0	0	0	2
	MASCULIN	2	16	8	15	0	14	3	0	3	61
Total		2	17	8	16	0	14	3	0	3	63
ESPAS NIAMEY	FEMININ	2	0	0	0	0	0	0	14	0	16
	MASCULIN	16	0	0	0	0	0	0	31	0	47
Total		18	0	0	0	0	0	0	45	0	63
ESPAS ZINDER	FEMININ	0	0	0	0	0	0	0	10	0	10
	MASCULIN	20	0	0	0	0	0	0	81	0	101
Total ESPAS		20	0	0	0	0	0	0	91	0	111
ETEC	FEMININ	1	1	0	0	1	1	0	0	0	4
	MASCULIN	14	30	6	0	5	10	0	0	0	65
Total		15	31	6	0	6	11	0	0	0	69

Source : PAES/UEMOA/Enquête auprès des établissements d'enseignement supérieur

Tableau : 5.7: Répartition des enseignants des grandes écoles, par établissement et par sexe selon le diplôme (Suite)

		GRANDES ECOLES PRIVEES (suite)									
FACULTE	SEXE	Ph.D/DOCTORAT	DEA/DESS/MASTER	DIPLOME D'ADMINISTRATION	MAITRISE	AUTRE	INGENIEUR	LICENCE	NP	BTS/DEUG/DUES	Total
GCF	MASCULIN	0	14	0	6	0	9	6	0	0	35
Total GCF		0	14	0	6	0	9	6	0	0	35
IAT	MASCULIN	0	24	0	10	0	0	11	0	0	45
Total IAT		0	24	0	10	0	0	11	0	0	45
IBMT	MASCULIN	2	2	0	0	0	0	1	1	0	6
Total		2	2	0	0	0	0	1	1	0	6
IEPTR	FEMININ	0	1	0	0	0	1	0	0	0	2
	MASCULIN	6	8	0	12	2	7	0	0	0	35
Total IEPTR		6	9	0	12	2	8	0	0	0	37
IIM	FEMININ	0	4	0	0	0	0	0	0	0	4
	MASCULIN	34	62	0	0	0	15	0	0	0	111
Total IIM		34	66	0	0	0	15	0	0	0	115
INET	FEMININ	0	0	0	1	0	0	0	0	0	1
	MASCULIN	1	3	0	7	1	0	2	0	0	14
Total INET		1	3	0	8	1	0	2	0	0	15
INIME	FEMININ	0	0	0	0	0	1	0	0	0	1
	MASCULIN	1	9	3	23	1	5	2	1	0	45
Total INIME		1	9	3	23	1	6	2	1	0	46
INTECFI	MASCULIN	4	12	2	6	1	4	0	1	2	32
Total		4	12	2	6	1	4	0	1	2	32
IPSAS/BOYI	FEMININ	0	0	0	0	1	0	1	0	0	2
	MASCULIN	2	0	0	0	0	0	1	0	1	4
Total		2	0	0	0	1	0	2	0	1	6
IPSP	FEMININ	0	0	0	0	0	5	0	0	0	5
	MASCULIN	2	10	0	6	0	1	0	0	0	19
Total IPSP		2	10	0	6	0	6	0	0	0	24
IRIMAG	FEMININ	0	2	0	1	0	0	0	0	0	3
	MASCULIN	5	32	1	13	2	1	0	0	0	54
Total IRIMAG		5	34	1	14	2	1	0	0	0	57
ISAG	FEMININ	0	0	0	0	0	0	0	2	0	2
	MASCULIN	0	0	0	0	0	0	0	55	0	55
Total ISAG		0	0	0	0	0	0	0	57	0	57
ISAM	MASCULIN	1	9	2	6	0	5	0	0	0	23
Total ISAM		1	9	2	6	0	5	0	0	0	23
ISEP	FEMININ	0	0	0	0	0	0	0	1	0	1
	MASCULIN	12	0	0	0	0	0	0	4	0	16
Total ISEP		12	0	0	0	0	0	0	5	0	17

Source : PAES/UEMOA/Enquête auprès des établissements d'enseignement supérieur

Tableau : 5.7: Répartition des enseignants des grandes écoles, par établissement et par sexe selon le diplôme (Suite et fin)

		GRANDES ECOLES PRIVEES (suite et fin)									
FACULTE	SEXE	Ph.D/DOCTORAT	DEA/DESS/MASTER	DIPLOME D'ADMINISTRATION	MAITRISE	AUTRE	INGENIEUR	LICENCE	NP	BTS/DEUG/DUES	Total
ISG	FEMININ	0	0	0	1	0	0	0	0	0	1
	MASCULIN	4	22	1	13	1	0	1	1	0	43
Total		4	22	1	14	1	0	1	1	0	44
ISGT-WANGARI	FEMININ	0	0	0	1	0	0	0	0	0	1
	MASCULIN	0	0	0	3	3	9	0	2	0	17
Total ISGT		0	0	0	4	3	9	0	2	0	18
ISIEM	FEMININ	0	1	0	1	0	0	0	0	0	2
	MASCULIN	0	15	0	22	0	13	2	0	0	52
Total ISIEM		0	16	0	23	0	13	2	0	0	54
ISMAT	FEMININ	2	0	0	0	0	0	0	0	0	2
	MASCULIN	2	9	0	0	0	3	0	0	0	14
Total ISMAT		4	9	0	0	0	3	0	0	0	16
ISS	FEMININ	0	1	0	0	1	0	0	1	6	9
	MASCULIN	0	3	0	0	1	0	0	0	1	5
Total		0	4	0	0	2	0	0	1	7	14
SODESI	MASCULIN	0	16	0	11	2	6	4	1	0	40
Total		0	16	0	11	2	6	4	1	0	40
Total GRANDE ECOLE PRIVEE		175	414	25	235	26	170	44	207	18	1 314

Source : PAES/UEMOA/Enquête auprès des établissements d'enseignement supérieur

Tableau 5. 18: Répartition des enseignants des universités par grade, par sexe et par nationalité

UNIVERSITES PUBLIQUES

TYPE ET STATUT D'ETABLISSEMENT	NATIONALITE	SEXE	PROFESSEUR TITULAIRE	MAITRE DE CONFERENCES	MAITRE ASSISTANT	ASSISTANT	AUTRE	NP	Total
UNIVERSITE PUBLIQUE	NIGER	FEMININ	3	4	15	7	6	1	36
		MASCULIN	18	41	144	58	38	12	311
	Total NIGER		21	45	159	65	44	13	347
	BENIN	MASCULIN	1	0	1	1	2	0	5
	Total BENIN		1	0	1	1	2	0	5
	EUROPE	FEMININ	0	0	0	0	1	0	1
	Total EUROPE		0	0	0	0	1	0	1
	NP	MASCULIN	0	17	15	0	3	24	59
	Total NP		0	17	15	0	3	24	59
	Total UNIVERSITE PUBLIQUE			22	62	175	66	50	37
UNIVERSITE PRIVEE	NIGER	FEMININ	0	0	0	0	3	8	11
		MASCULIN	0	0	2	3	9	53	67
	Total NIGER		0	0	2	3	12	61	78
	NP	FEMININ	0	0	0	0	0	4	4
		MASCULIN	0	0	0	0	0	16	16
Total NP		0	0	0	0	0	20	20	
Total UNIVERSITE PRIVEE			0	0	2	3	12	81	98
Total UNIVERSITE			22	62	177	69	62	118	510

Source : PAES/UEMOA/Enquête auprès des établissements d'enseignement supérieur

Tableau 5. 19: Répartition des enseignants des grandes écoles par diplôme, par sexe et par nationalité

GRANDES ECOLES PUBLIQUES HORS UNIVERSITE

NATIONALITE	SEXE	PROFESSEUR TITULAIRE	MAITRE DE CONFERENCES	MAITRE ASSISTANT	ASSISTANT	AUTRE	NP	Total
Burkina Faso	MASCULIN	0	0	0	0	0	3	2
Total		0	0	0	0	0	3	2
MALI	MASCULIN	0	0	0	0	0	1	1
Total		0	0	0	0	0	1	1
TOGO	MASCULIN	0	0	0	0	0	1	1
Total		0	0	0	0	0	1	1
AFRIQUE HORS CEDEAO	MASCULIN	0	0	0	0	0	24	24
Total		0	0	0	0	0	24	24
BENIN	MASCULIN	0	0	0	0	0	3	3
Total		0	0	0	0	0	3	3
BURKINA FASO	FEMININ	0	0	0	0	0	1	1
	MASCULIN	0	0	1	0	0	10	11
Total		0	0	1	0	0	11	12
COTE D'IVOIRE	MASCULIN	0	0	0	0	0	3	3
Total		0	0	0	0	0	3	3
MALI	MASCULIN	0	0	0	0	1	3	4
Total		0	0	0	0	1	3	4
NIGER	FEMININ	0	0	0	3	7	11	21
	MASCULIN	1	1	3	8	67	308	388
Total		1	1	3	11	74	319	409
NP	MASCULIN	0	0	0	0	0	20	20
Total		0	0	0	0	0	20	20
SENEGAL	FEMININ	0	0	0	0	0	1	1
	MASCULIN	0	0	2	0	0	7	9
Total		0	0	2	0	0	8	10
TOGO	MASCULIN	0	0	0	0	0	1	1
Total		0	0	0	0	0	1	1
Total GRANDE ECOLE PUBLIQUE		1	1	6	11	75	397	491

Source : PAES/JEMOA/Enquête auprès des établissements d'enseignement supérieur

Tableau 5. 9: Répartition des enseignants des grandes écoles par diplôme, par sexe et par nationalité (Suite et fin)

GRANDES ECOLES PRIVEES€

NATIONALITE	SEXE	PROFESSEUR TITULAIRE	MAITRE DE CONFERENCES	MAITRE ASSISTANT	ASSISTANT	AUTRE	NP	Total
AFRIQUE HORS CEDEAO	FEMININ	0	0	0	0	0	2	2
	MASCULIN	0	0	0	0	0	4	4
Total		0	0	0	0	0	6	6
BENIN	MASCULIN	0	0	0	0	0	2	2
Total		0	0	0	0	0	2	2
BURKINA FASO	MASCULIN	1	0	0	0	0	2	3
Total		1	0	0	0	0	2	3
EUROPE	MASCULIN	0	0	0	0	1	1	2
Total		0	0	0	0	1	1	2
NIGER	FEMININ	0	0	0	1	9	38	48
	MASCULIN	4	0	3	1	124	512	644
Total		4	0	3	2	133	550	692
NIGER	FEMININ	0	0	0	0	1	0	1
	MASCULIN	0	0	0	0	48	0	48
Total		0	0	0	0	49	0	49
NP	FEMININ	0	0	0	0	3	23	26
	MASCULIN	10	0	3	0	70	438	521
Total		10	0	3	0	73	461	547
SENEGAL	MASCULIN	1	0	0	0	0	0	1
Total		1	0	0	0	0	0	1
TOGO	MASCULIN	0	0	0	0	1	3	4
Total		0	0	0	0	1	3	4
TOGO	MASCULIN	0	0	0	0	1	7	8
Total		0	0	0	0	1	7	8
Total GRANDE ECOLE PRIVEE		16	0	6	2	258	1 032	1 314

Source : PAES/UEMOA/Enquête auprès des établissements d'enseignement supérieur

Tableau 5. 20: Répartition du personnel enseignant des universités par sexe selon le type du contrat d'embauche

UNIVERSITES PUBLIQUES

TYPE ET STATUT D'ETABLISSEMENT		ETABLISSEMENT	SEXE	CONTRACTUEL	PERMANENT	VACATAIRE	Total
UNIVERSITE PUBLIQUE	UAM		FEMININ	3	33	1	37
			MASCULIN	12	281	26	319
	Total UAM			15	314	27	356
	UI.SAY		MASCULIN	0	36	20	56
Total UI.SAY			0	36	20	56	
Total UNIVERSITE PUBLIQUE				15	350	47	412
UNIVERSITE PRIVEE	ULM		FEMININ	0	1	10	11
			MASCULIN	0	23	44	67
	Total ULM			0	24	54	78
	UNICAN		FEMININ	0	0	4	4
MASCULIN			0	4	12	16	
Total UNICAN			0	4	16	20	
Total UNIVERSITE PRIVEE				0	28	70	98
TOTAL UNIVERSITE				15	378	117	510

Source : PAES/UEMOA/Enquête auprès des établissements d'enseignement supérieur

Tableau: 5. 11 : Répartition du personnel enseignant des grandes écoles par sexe selon le type de contrat d'embauche

GRANDES ECOLES PUBLIQUES HORS UNIVERSITE

ETABLISSEMENT	SEXE	CONTRACTUEL	NP	PERMANENT	VACATAIRE	Total
AGRHYMET	FEMININ	0	0	2	0	2
	MASCULIN	0	0	27	0	27
Total AGRHYMET		0	0	29	0	29
CFPT	MASCULIN	0	0	4	12	16
Total CFPT		0	0	4	12	16
EAMAC	FEMININ	0	0	2	0	2
	MASCULIN	0	0	59	0	59
Total EAMAC		0	0	61	0	61
EMIG	FEMININ	0	0	1	0	1
	MASCULIN	0	0	25	0	25
Total EMIG		0	0	26	0	26
ENAM	FEMININ	0	0	6	0	6
	MASCULIN	0	0	32	0	32
Total ENAM		0	0	38	0	38
ESNP NIAMEY	MASCULIN	0	0	42	120	162
Total ESNP NIAMEY		0	0	42	120	162
IAI	FEMININ	0	0	3	1	4
	MASCULIN	0	0	26	14	40
Total IAI		0	0	29	15	44
IFTIC	FEMININ	0	0	1	4	5
	MASCULIN	4	0	8	62	74
Total IFTIC		4	0	9	66	79
INJS	MASCULIN	0	20	0	0	20
Total INJS		0	20	0	0	20
ISP-NIAMEY	FEMININ	0	0	3	0	3
	MASCULIN	3	0	10	0	13
Total ISP-NIAMEY		3	0	13	0	16
Total GRANDE ECOLE PUBLIQUE		7	20	251	213	491

Source : PAES/UEMOA/Enquête auprès des établissements d'enseignement supérieur

Tableau: 5. 11 : Répartition du personnel enseignant des grandes écoles par sexe selon le type de contrat d'embauche (suite)

GRANDES ECOLES PRIVEES

ETABLISSEMENT	SEXE	CONTRACTUEL	NP	PERMANENT	VACATAIRE	Total
CEFOPROTEG	FEMININ	0	0	1	2	3
	MASCULIN	0	0	4	20	24
Total CEFOPROTEG		0	0	5	22	27
CET-ASNI	FEMININ	0	0	0	1	1
	MASCULIN	0	0	0	48	48
Total CET-ASNI		0	0	0	49	49
CFT	MASCULIN	0	0	4	0	4
Total CFT		0	0	4	0	4
CFT-INFORMATIQUE	MASCULIN	0	37	0	0	37
Total CFT-INFORMATIQUE		0	37	0	0	37
CITEG	FEMININ	0	0	0	1	1
	MASCULIN	0	0	2	12	14
Total CITEG		0	0	2	13	15
CLEF	MASCULIN	0	0	4	25	29
Total CLEF		0	0	4	25	29
EDC	MASCULIN	0	0	3	32	35
Total EDC		0	0	3	32	35
EPN	MASCULIN	0	0	2	7	9
Total EPN		0	0	2	7	9
ESCAE	FEMININ	0	0	0	4	4
	MASCULIN	0	0	4	62	66
Total ESCAE		0	0	4	66	70
ESIE	MASCULIN	0	0	1	31	32
Total ESIE		0	0	1	31	32
ESIEM	FEMININ	0	0	0	2	2
	MASCULIN	0	0	7	54	61
Total ESIEM		0	0	7	56	63
ESPAS NIAMEY	FEMININ	0	16	0	0	16
	MASCULIN	0	47	0	0	47
Total ESPAS NIAMEY		0	63	0	0	63
ESPAS ZINDER	FEMININ	0	0	0	10	10
	MASCULIN	0	0	0	101	101
Total ESPAS ZINDER		0	0	0	111	111
ETEC	FEMININ	0	0	0	4	4
	MASCULIN	0	0	5	60	65
Total ETEC		0	0	5	64	69
GCF	MASCULIN	0	0	6	29	35
Total GCF		0	0	6	29	35
IAT	MASCULIN	0	45	0	0	45
Total IAT		0	45	0	0	45
IBMT	MASCULIN	0	2	0	4	6
Total IBMT		0	2	0	4	6

Source : PAES/UEMOA/Enquête auprès des établissements d'enseignement supérieur

Tableau: 5. 11 : Répartition du personnel enseignant des grandes écoles par sexe selon le type de contrat d'embauche (suite et fin)

GRANDES ECOLES PRIVEES (suite t fin)

ETABLISSEMENT	SEXE	CONTRACTUEL	NP	PERMANENT	VACATAIRE	Total
IEPTR	FEMININ	0	0	0	2	2
	MASCULIN	0	0	4	31	35
Total IEPTR		0	0	4	33	37
IIM	FEMININ	0	4	0	0	4
	MASCULIN	0	111	0	0	111
Total IIM		0	115	0	0	115
INET	FEMININ	0	1	0	0	1
	MASCULIN	0	14	0	0	14
Total INET		0	15	0	0	15
INIME	FEMININ	0	1	0	0	1
	MASCULIN	0	45	0	0	45
Total INIME		0	46	0	0	46
INTECFI	MASCULIN	0	32	0	0	32
Total INTECFI		0	32	0	0	32
IPSAS	FEMININ	0	0	2	0	2
	MASCULIN	0	0	4	0	4
Total IPSAS		0	0	6	0	6
IPSP	FEMININ	0	0	3	2	5
	MASCULIN	0	0	5	14	19
Total IPSP		0	0	8	16	24
IRIMAG	FEMININ	0	0	0	3	3
	MASCULIN	0	1	0	53	54
Total IRIMAG		0	1	0	56	57
ISAG	FEMININ	0	2	0	0	2
	MASCULIN	0	55	0	0	55
Total ISAG		0	57	0	0	57
ISAM	MASCULIN	0	0	6	17	23
Total ISAM		0	0	6	17	23
ISEP	FEMININ	0	0	0	1	1
	MASCULIN	0	0	5	11	16
Total ISEP		0	0	5	12	17
ISG	FEMININ	0	0	0	1	1
	MASCULIN	0	15	0	28	43
Total ISG		0	15	0	29	44
ISGT-WANGARI	FEMININ	0	0	0	1	1
	MASCULIN	0	0	0	17	17
Total ISGT-WANGARI		0	0	0	18	18
ISIEM	FEMININ	0	0	0	2	2
	MASCULIN	0	0	5	47	52
Total ISIEM		0	0	5	49	54
ISMAT	FEMININ	0	0	0	2	2
	MASCULIN	0	0	4	10	14
Total ISMAT		0	0	4	12	16
ISS	FEMININ	0	4	5	0	9
	MASCULIN	0	2	3	0	5
Total ISS		0	6	8	0	14
SODESI	MASCULIN	0	40	0	0	40
Total SODESI		0	40	0	0	40
Total GRANDE ECOLE PRIVEE		0	474	89	751	1 314

Source : PAES/UEMOA/Enquête auprès des établissements d'enseignement supérieur

Tableau 5. 212 : Répartition du personnel enseignant des universités et grandes écoles publiques par sexe selon le groupe d'âge

UNIVERSITE PUBLIQUE

ETABLISSEMENT	SEXE	- de 35 ans	[35-50[[50-65[65 ans et +	NP	Total
UAM	FEMININ	2	17	13	0	5	37
	MASCULIN	3	178	78	1	59	319
Total UAM		5	195	91	1	64	356
UI.SAY	MASCULIN	0	0	0	0	56	56
Total UI.SAY		0	0	0	0	56	56
Total UNIVERSITE PUBLIQUE		5	195	91	1	120	412

Source : PAES/UEMOA/Enquête auprès des établissements d'enseignement supérieur

GRANDE ECOLE PUBLIQUE HORS UNIVERSITE

ETABLISSEMENT	SEXE	- de 35 ans	[35-50[[50-65[65 ans et +	NP	Total
AGRHYMET	FEMININ	0	0	0	0	2	2
	MASCULIN	0	0	0	0	27	27
Total AGRHYMET		0	0	0	0	29	29
CFPT	MASCULIN	1	10	5	0	0	16
Total CFPT		1	10	5	0	0	16
EAMAC	FEMININ	0	0	0	0	2	2
	MASCULIN	0	0	0	0	59	59
Total EAMAC		0	0	0	0	61	61
EMIG	FEMININ	0	0	0	0	1	1
	MASCULIN	0	0	0	0	25	25
Total EMIG		0	0	0	0	26	26
ENAM	FEMININ	0	4	2	0	0	6
	MASCULIN	0	15	17	0	0	32
Total ENAM		0	19	19	0	0	38
ESNP NIAMEY	MASCULIN	0	0	0	0	162	162
Total ESNP NIAMEY		0	0	0	0	162	162
IAI	FEMININ	0	0	0	0	4	4
	MASCULIN	0	0	0	0	40	40
Total IAI		0	0	0	0	44	44
IFTIC	FEMININ	0	0	0	0	5	5
	MASCULIN	0	0	0	0	74	74
Total IFTIC		0	0	0	0	79	79
INJS	MASCULIN	0	0	0	0	20	20
Total INJS		0	0	0	0	20	20
ISP-NIAMEY	FEMININ	1	2	0	0	0	3
	MASCULIN	0	9	4	0	0	13
Total ISP-NIAMEY		1	11	4	0	0	16
Total GRANDE ECOLE PUBLIQUE		2	40	28	0	421	491

Source : PAES/UEMOA/Enquête auprès des établissements d'enseignement supérieur

DONNEES SUR LE PERSONNEL ADMINISTRATIF ET TECHNIQUE

Tableau 5. 223: Répartition du personnel administratif et technique dans les universités et grandes écoles par sexe selon le type et le statut d'établissement

TYPE ET STATUT D'ETABLISSEMENT	SEXE			Total
	FEMININ	MASCULIN	NP	
UNIVERSITE PUBLIQUE	126	381	0	507
UNIVERSITE PRIVEE	4	22	0	26
Total	130	403	0	533
GRANDE ECOLE PUBLIQUE	44	134	15	193
GRANDE ECOLE PRIVEE	56	226	0	282
Total	100	360	15	475
Total	230	763	15	1,008

Source : PAES/UEMOA/Enquête auprès des établissements d'enseignement supérieur

Tableau 5. 234 : Répartition du personnel administratif et technique dans les universités selon le statut d'établissement, par sexe et par diplôme

TYPE ET STATUT D'ETABLISSEMENT	DIPLÔME	SEXE		Total
		FEMININ	MASCULIN	
UNIVERSITES PUBLIQUES	Ph.D/DOCTORAT	0	1	1
	DEA/DESS/MASTER	1	2	3
	DIPLÔME D'ADMINISTRATION	0	3	3
	INGENIEUR	2	8	10
	MAITRISE	2	5	7
	LICENCE	4	22	26
	BAC/NIVEAU TERMINAL	13	17	30
	BEPC/NIVEAU 3E	20	16	36
	BTS/DUT/DTS	12	21	33
	AUTRE	38	58	96
	NP	20	185	205
Total	112	338	450	
UNIVERSITES PRIVEES	INGENIEUR	0	2	2
	NP	4	20	24
	Total	4	22	26
TOTAL UNIVERSITE		116	360	476

Source : PAES/UEMOA/Enquête auprès des établissements d'enseignement supérieur

Tableau 5. 15 : Répartition du personnel administratif et technique dans les grandes écoles selon le statut d'établissement, par sexe et par diplôme

STATUT ET ETABLISSEMENT	DIPLOME	SEXE			Total
		FEMININ	MASCULIN	NP	
GRANDE ECOLE PUBLIQUE	Ph.D/DOCTORAT	2	6	0	8
	DEA/DESS/MASTER	0	4	0	4
	DIPLOME D'ADMINISTRATION	4	11	0	15
	MAITRISE	0	4	0	4
	INGENIEUR	2	9	0	11
	LICENCE	0	3	0	3
	BTS/DUT/DTS	1	6	0	7
	BAC/NIVEAU TERMINAL	2	0	0	2
	BEPC/NIVEAU 3E	2	2	0	4
	AUTRE	20	51	0	71
	NP	11	38	15	64
	Total		44	134	15
GRANDE ECOLE PRIVEE	Ph.D/DOCTORAT	0	10	0	10
	DEA/DESS/MASTER	4	25	0	29
	DIPLOME D'ADMINISTRATION	0	2	0	2
	MAITRISE	2	7	0	9
	INGENIEUR	1	6	0	7
	LICENCE	6	11	0	17
	Diplôme d'Infirmier/SAGE FEMME	4	5	0	9
	BTS/DUT/DTS	6	11	0	17
	BAC/NIVEAU TERMINAL	1	1	0	2
	BEPC/NIVEAU 3E	5	3	0	8
	AUTRE	6	18	0	24
	NP	21	127	0	148
Total		56	226	0	282
Total		100	360	15	475

Source : PAES/UEMOA/Enquête auprès des établissements d'enseignement supérieur

Tableau 5. 16 : Répartition du personnel administratif et technique des universités par sexe selon type de contrat d'embauche

STATUT ETABLISSEMENT	SEXE	STATUT D'EMBAUCHE					Total
		PERMANENT	CONTRACTUEL	VACATAIRE	STAGIAIRE	NP	
UNIVERSITE PUBLIQUE	FEMININ	123	0	1	2	0	126
	MASCULIN	374	1	3	3	0	381
	Total	497	1	4	5	0	507
UNIVERSITE PRIVEE	FEMININ	4	0	0	0	0	4
	MASCULIN	20	0	0	0	2	22
	Total	24	0	0	0	2	26
Total		521	1	4	5	2	533

Source : PAES/UEMOA/Enquête auprès des établissements d'enseignement supérieur

Tableau 5. 247 : Répartition du personnel administratif et technique des grandes écoles par sexe selon type de contrat d'embauche

STATUT ETABLISSEMENT	SEXE	STATUT D'EMBAUCHE				Total
		PERMANENT	CONTRACTUEL	VACATAIRE	NP	
GRANDE ECOLE PUBLIQUE	FEMININ	41	0	3	0	44
	MASCULIN	120	1	10	3	134
	NP	15	0	0	0	15
	Total	176	1	13	3	193
GRANDE ECOLE PRIVEE	FEMININ	49	0	1	6	56
	MASCULIN	184	1	6	35	226
	Total	233	1	7	41	282
TOTAL GENERAL		409	2	20	44	475

Source : PAES/UEMOA/Enquête auprès des établissements d'enseignement supérieur

VI. THEME 5 : RESSOURCES, COUTS ET DEPENSES

Objectifs :

1. Développer les investissements financiers dans l'enseignement supérieur;
2. Optimiser l'utilisation des ressources financières.

Indicateurs :

- | | |
|---|--|
| 1. Dépenses moyenne de l'Etat par étudiant de l'enseignement public en FCFA par an : | ND (Source : DSI) |
| 2. Budget de l'enseignement supérieur en pourcentage du budget de l'éducation : | 31,6%
(Source : Calculs GRETAf-CI) |
| 3. Dépenses publiques exécutées pour l'enseignement supérieur en pourcentage du PIB : | 1,5%
(Source : Calculs GRETAf-CI) |
| 4. Budget du secteur éducation en pourcentage du PIB : | 5,3%
(Source : Calculs GRETAf-CI) |

Les tableaux relatifs à ce thème donnent une appréciation globale sur les ressources financières attribuées à l'enseignement supérieur au Niger et sur les bourses attribuées aux étudiants. Les indicateurs concernent ont trait aux dépenses budgétaires par poste, à la répartition des étudiants boursiers par type d'établissement, par année d'études et par sexe.

Quelques indicateurs sur le thème 5

La proportion d'étudiants boursiers dans les universités publiques est de 22,9%. Par domaine CITE, 53,7% de ces boursiers sont inscrits dans trois domaines d'étude : 28% en Santé, 13,7% en Commerce et administration et 12% en Sciences sociales et du comportement.

DONNEES SUR LE BUDGET DE L'ENSEIGNEMENT SUPERIEUR

Tableau 6. 1: Budget de l'enseignement supérieur par poste de dépenses en 2010 (en millions de F CFA)

STRUCTURE DE DEPENSES	MONTANT VOTE		BUDGET EXECUTE		TAUX DE REALISATION (%)
	Montant	Proportion (%)	Montant	Proportion (%)	
SALAIRE	9 402,20	24,6	9 333,20	26,5	99,3
FONCTIONNEMENT	1966,5	5,1	1760,9	5,0	89,5
INVESTISSEMENT ŒUVRES	4358,3	11,4	2356,1	6,7	54,1
UNIVERSITAIRES	400	1,0	400	1,1	100,0
BOURSE ETUDIANTS	4224,9	6,9	4224,7	12,0	100,0
RECHERCHE DANS L'ENSEIGNEMENT SUPERIEUR	ND	-	ND	-	-
Budget de l'enseignement supérieur	38217, 4	100	35 187,9	100	92,1

Source : DSI/INS

Tableau 6. 2: Budget de l'enseignement supérieur et budget national votés et exécutés (en millions de F CFA) en 2009

LIGNES BUDGETAIRES	ANNEE	
	2009	2010
BUDGET DE L'ENSEIGNEMENT SUPERIEUR VOTE	36 294,4	38 217, 4
BUDGET DE L'ENSEIGNEMENT SUPERIEUR EXECUTE	31 915,2	35 187,9
SUBVENTION DE L'ETAT ALLOUE AUX ETABLISSEMENTS PRIVES	0	0
BUDGET NATIONAL VOTE	730 638,0	734 729, 9
BUDGET NATIONAL EXECUTE	598 900,0	642 400,0
PRODUIT INTERIEUR BRUT	2 577 000,0	2 295 393,0

Source : DSI/INS

Tableau 6. 3: Proportion du Budget de l'enseignement supérieur dans le Budget National et par rapport au PIB en 2008 et 2009

RUBRIQUES	ANNEE	
	2009	2010
PART DU BUDGET VOTE DE L'ENSEIGNEMENT SUPERIEUR VOTE DANS LE BUDGET NATIONAL VOTE	5,0%	5,2%
PART DU BUDGET DE L'ENSEIGNEMENT SUPERIEUR EXECUTE DANS LE BUDGET NATIONAL EXECUTE	5,3%	5,5%
PART DU BUDGET (VOTE) DE L'ENSEIGNEMENT SUPERIEUR DANS LE PRODUIT INTERIEUR BRUT (PIB)	1,5%	1,7%
PART DU BUDGET (EXECUTE) DE L'ENSEIGNEMENT SUPERIEUR DANS LE PRODUIT INTERIEUR BRUT (PIB)	1,2%	1,5%

Source : DSI/INS

DONNEES SUR LES APPUIS FINANCIERS DE L'ETAT POUR LES ETUDES DANS LE PAYS

Tableau 6.4 : Effectif des étudiants des universités bénéficiant d'un appui financier de la part de l'État par cycle selon le type et le statut de l'établissement

TYPE ET STATUT D'ETABLISSEMENT	CYCLE	BOURSE 1er et 2è Cycle	BOURSE 3è Cycle	Total
UNIVERSITE PUBLIQUE	1er Cycle	1 877	0	1 877
	2è Cycle	684	0	684
	3è Cycle	0	268	268
Total UNIVERSITE PUBLIQUE		2 561	268	2 829
UNIVERSITE PRIVEE	1er Cycle	27	0	27
	2è Cycle	22	0	22
Total UNIVERSITE PRIVEE		49	0	49
TOTAL UNIVERSITE		2 610	268	2 878

Source : Agence Nigérienne des Allocations et des Bourses

Tableau 6.5 : Effectif des étudiants des grandes écoles bénéficiant d'un appui financier de la part de l'État par cycle selon le type et le statut de l'établissement

TYPE ET STATUT D'ETABLISSEMENT	CYCLE	BOURSE 1er et 2è Cycle	BOURSE 3è Cycle	Total
GRANDE ECOLE PUBLIQUE	1er Cycle	344	0	344
	2è Cycle	176	0	176
	3è Cycle	0	1	1
Total GRANDE ECOLE PUBLIQUE		520	1	521
GRANDE ECOLE PRIVEE	1er Cycle	300	0	300
	2è Cycle	161	0	161
	3è Cycle	0	61	61
Total GRANDE ECOLE PRIVEE		461	61	522
TOTAL GRANDE ECOLE		981	62	1 043

Source : agence nigérienne des allocations et des bourses

Tableau 6.6 : Effectif des étudiants boursiers des universités par année d'étude et par sexe selon le statut

TYPE ET STATUT D'ETABLISSEMENT	CYCLE	BOURSE 1er et 2è Cycle	BOURSE 3è Cycle	Total
UNIVERSITE PUBLIQUE	1ère année	1 126	0	1 126
	2è année	751	0	751
	3è année	462	0	462
	4è année	222	0	222
	5è année	0	101	101
	6è année	0	68	68
	7è année	0	96	96
	DOCTORAT	0	2	2
	SPECIALISATION EN ETUDES MEDICALE 2	0	1	1
Total UNIVERSITE PUBLIQUE		2 561	268	2 829
UNIVERSITE PRIVEE	1ère année	16	0	16
	2è année	11	0	11
	3è année	8	0	8
	4è année	14	0	14
Total UNIVERSITE PRIVEE		49	0	49
Total général		2 610	268	2 878

Source : Agence Nigérienne des Allocations et des Bourses

Tableau 6.7 : Effectif des étudiants boursiers de grandes écoles, par année d'étude et par sexe selon le statut

TYPE ET STATUT D'ETABLISSEMENT	CYCLE	BOURSE 1er et 2è Cycle	BOURSE 3è Cycle	Total BOURSE 3è Cycle	Total
GRANDE ECOLE PUBLIQUE	1ère année	184	0	0	184
	2è année	160	0	0	160
	3è année	141	0	0	141
	4è année	35	0	0	35
	5è année	0	1	1	1
Total GRANDE ECOLE PUBLIQUE		520	1	1	521
GRANDE ECOLE PRIVEE	1ère année	122	0	0	122
	2è année	178	0	0	178
	3è année	153	0	0	153
	4è année	8	0	0	8
	5è année	0	61	61	61
Total GRANDE ECOLE PRIVEE		461	61	61	522
Total général		981	62	62	1 043

Source : Agence Nigérienne des Allocations et des Bourses

Tableau 6.8 : Effectif des étudiants des universités et grandes écoles bénéficiant d'une bourse de la part de l'État par domaine d'étude CITE

DOMAINE ET CITE	BOURSE 1er et 2è Cycle	BOURSE 3è Cycle	Total
AGRICULTURE, SYVILCULTURE ET HALIEUTIQUE	186	1	187
ARTS	1	0	1
COMMERCE ET ADMINISTRATION	516	24	540
DROIT	24	0	24
DROIT	376	12	388
INDUSTRIE DE TRANSFORMATION ET DE TRAITEMENT	23	0	23
INGENUERIE ET TECHNIQUE APPARENTEES	31	2	33
JOURNALISME ET INFORMATION	6	0	6
LETTRE	56	2	58
MATHEMATIQUE ET STATISTIQUE	33	5	38
SANTE	863	236	1 099
SCIENCES DE LA VIE	452	6	458
SCIENCES INFORMATIQUES	117	3	120
SCIENCES PHYSIQUES	241	1	242
SCIENCES SOCIALES ET DU COMPORTEMENT	475	2	477
SERVICE DE TRANSPORT	17	1	18
SERVICES SOCIAUX	11	0	11
NP	163	35	198
Total général	3 591	330	3 921

Source : agence nigérienne des allocations et des bourses

Tableau: 6.9 : Effectif des étudiants des universités bénéficiant d'un appui financier de la part de l'Etat par domaine d'étude CITE selon la nature de l'appui et le statut d'établissement**UNIVERSITES PUBLIQUES**

TYPE D'ETABLISSEMENT	DOMAINE D'ETUDE CITE	BOURSE 1er et 2è Cycle	BOURSE 3è Cycle	Total
UNIVERSITE PUBLIQUE	AGRICULTURE, SYVILCULTURE ET HALIEUTIQUE	186	1	187
	COMMERCE ET ADMINISTRATION	0	5	5
	DROIT	356	12	368
	INDUSTRIE DE TRANSFORMATION ET DE TRAITEMENT	6	0	6
	LETTRE	39	0	39
	MATHEMATIQUE ET STATISTIQUE	33	5	38
	SANTE	769	236	1 005
	SCIENCES DE LA VIE	452	6	458
	SCIENCES INFORMATIQUES	11	0	11
	SCIENCES PHYSIQUES	234	1	235
	SCIENCES SOCIALES ET DU COMPORTEMENT	475	2	477
Total UNIVERSITE PUBLIQUE		2 561	268	2 829
UNIVERSITE PRIVEE	COMMERCE ET ADMINISTRATION	12	0	12
	DROIT	19	0	19
	LETTRE	15	0	15
	NP	3	0	3
Total UNIVERSITE PRIVEE		49	0	49
TOTAL UNIVERSITE		2 610	268	2 878

Source : agence nigérienne des allocations et des bourses

Tableau: 6.10 : Effectif des étudiants des grandes écoles bénéficiant d'un appui financier de la part de l'Etat par domaine d'étude CITE selon la nature de l'appui et le statut d'établissement

TYPE D'ETABLISSEMENT	DOMAINE D'ETUDE CITE	BOURSE 1er et 2è Cycle	BOURSE 3è Cycle	Total
GRANDE ECOLE PUBLIQUE	ARTS	1	0	1
	COMMERCE ET ADMINISTRATION	192	0	192
	DROIT	24	0	24
	INDUSTRIE DE TRANSFORMATION ET DE TRAITEMENT	17	0	17
	INGENUERIE ET TECHNIQUE APPARENTEES	22	0	22
	JOURNALISME ET INFORMATION	5	0	5
	LETTRE	2	0	2
	SANTE	76	0	76
	SCIENCES INFORMATIQUES	50	0	50
	SCIENCES PHYSIQUES	7	0	7
	SERVICE DE TRANSPORT	17	0	17
	SERVICES SOCIAUX	11	0	11
	NP	96	1	97
	Total GRANDE ECOLE PUBLIQUE		520	1
GRANDE ECOLE PRIVEE	COMMERCE ET ADMINISTRATION	312	19	331
	DROIT	1	0	1
	INGENUERIE ET TECHNIQUE APPARENTEES	9	2	11
	JOURNALISME ET INFORMATION	1	0	1
	LETTRE	0	2	2
	SANTE	18	0	18
	SCIENCES INFORMATIQUES	56	3	59
	SERVICE DE TRANSPORT	0	1	1
	NP	64	34	98
Total GRANDE ECOLE PRIVEE		461	61	522
TOTAL GRANDE ECOLE		981	62	1 043

Source : agence nigérienne des allocations et des bourses

DONNEES SUR LES APPUIS FINANCIERS DE L'ETAT POUR LES ETUDES A L'ETRANGER

Tableau 6.11 : Effectif des étudiants à l'étranger bénéficiant d'un appui financier de la part de l'Etat par zone de destination selon la nature

PAYS DE DESTINATION	SEXE		TOTAL
	Féminin	Masculin	
UEMOA	NP	NP	300
CEDEAO	NP	NP	155
AFRIQUE HORS CEDEAO	NP	NP	779
EUROPE	NP	NP	99
AMERIQUE	NP	NP	45
Total général	NP	NP	1 378

Source : agence nigérienne des allocations et des bourses

Tableau 6.12 : Effectif des étudiants à l'étranger bénéficiant d'un appui financier de la part de l'État par domaine d'étude CITE

Les informations sur les filières d'étude des étudiants bénéficiant d'un appui pour des études à l'étranger n'ont pas été fournies

VII. THEME 6 : INFRASTRUCTURES ET ŒUVRES UNIVERSITAIRES

Objectifs :

1. Planifier et suivre les investissements dans l'enseignement supérieur;
2. Optimiser l'accès aux ressources des établissements pour la formation et la recherche;
3. Développer les TIC dans l'enseignement supérieur;
4. Optimiser la gestion des établissements de l'enseignement supérieur et l'évolution du patrimoine immobilier.

Indicateurs :

1. Ratio étudiants/lit dans les universités publiques : **14 étudiants pour 1 lit**
2. Ratio demande en logement exprimées /lit : **ND**
3. Taux d'occupation des locaux : **ND**
4. Nombre d'étudiants pour une place assise dans les amphithéâtres des universités publiques :
 - Université Abou Moomouni : **1,4**
 - Université Islamique de Say : **ND**

Les tableaux de ce thème informent globalement sur les infrastructures et l'équipement de l'enseignement supérieur au Niger. Les indicateurs retenus portent sur le ratio étudiants/lit, le nombre et la capacité des infrastructures.

Nombre d'établissements ayant fourni des données sur le thème 5 :

TYPE D'ETABLISSEMENT	NOMBRE D'ETABLISSEMENTS AYANT FOURNI DES DONNEES SUR		
	Locaux	Equipements	Bibliothèques
Université Publique	1	1	1
Universités Privées	1	2	0
Grandes écoles Publiques	10	10	5
Grandes écoles Privées	37	34	17
TOTAL	49	47	23

DONNEES SUR LES LOCAUX

Tableau 7. 1: Nombre et capacité d'accueil des salles de formation par nature et selon le type d'établissement

ETABLISSEMENT	AMPHITEATRE		LABORATOIRE		SALLE DE CLASSE	
	Nombre	Capacité	Nombre	Capacité	Nombre	Capacité
UNIVERSITE	20	8 102	15	250	112	6 978
GRANDE ECOLE	28	2 330	66	2 725	476	16 842
TOTAL	48	10 432	81	2 975	588	23 820

Source : PAES/UEMOA/Enquête auprès des établissements d'enseignement supérieur

Tableau 7. 1: Nombre et capacité d'accueil des salles de formation par nature et selon le type d'établissement (suite et fin)

ETABLISSEMENT	SALLE DE TRAVAUX DIRIGES		SALLE DE TRAVAUX PRATIQUES		SALLE INFORMATIQUE	
	Nombre	Capacité	Nombre	Capacité	Nombre	Capacité
UNIVERSITE	4	25	7	111	26	510
GRANDE ECOLE	55	1 151	48	832	74	1 098
TOTAL	59	1 176	55	943	100	1 608

Source : PAES/UEMOA/Enquête auprès des établissements d'enseignement supérieur

Tableau 7. 2: Nombre et capacité d'accueil des salles de formation par nature et selon le type et le statut de l'établissement

TYPE	STATUT	AMPHITEATRE		LABORATOIRE		SALLE DE CLASSE	
		Nombre	Capacité	Nombre	Capacité	Nombre	Capacité
UNIVERSITE	PUBLIQUE	19	7 952	12	130	98	6 458
	PRIVEE	1	150	3	120	14	520
	Total	20	8 102	15	250	112	6 978
GRANDE ECOLE	PUBLIQUE	6	670	58	2 555	162	4 982
	PRIVEE	22	1 660	8	170	314	11 860
	Total	28	2 330	66	2 725	476	16 842
TOTAL GENERAL		43	48	10 432	81	2 975	588

Source : PAES/UEMOA/Enquête auprès des établissements d'enseignement supérieur

Tableau 7.2: Nombre et capacité d'accueil des salles de formation par nature et selon le type et le statut de l'établissement (suite et fin)

TYPE D'ETABLISSEMENT	STATUT	SALLE DE TRAVAUX DIRIGES		SALLE DE TRAVAUX PRATIQUES		SALLE INFORMATIQUE	
		Nombre	Capacité	Nombre	Capacité	Nombre	Capacité
UNIVERSITE	PUBLIQUE	4	25	7	111	25	485
	PRIVEE	0	0	0	0	1	25
	Total	11	185	21	350	16	238
GRANDE ECOLE	PUBLIQUE	44	966	27	482	58	860
	PRIVEE	59	1 176	55	943	100	1 608
	Total	4	25	7	111	25	485
TOTAL GENERAL		55	0	0	0	0	1

Source : PAES/UEMOA/Enquête auprès des établissements d'enseignement supérieur

Tableau 7. 3: Nombre de bibliothèques, Salles internet, bureaux administratifs et salles de professeurs selon le type de l'établissement

TYPE D'ETABLISSEMENT	AUDITORIUM	BIBLIOTHÈQUE	BUREAUX ADMINISTRATION	BUREAUX DES PROFESSEURS	SALLE AUDIO -VISUELLE	SALLE DE RÉUNION	SALLE DES PROFESSEURS	SALLE INTERNET
UNIVERSITE	0	8	97	204	2	10	0	9
GRANDE ECOLE	6	38	197	109	10	25	23	21
TOTAL	6	46	294	313	12	35	23	30

Source : PAES/UEMOA/Enquête auprès des établissements d'enseignement supérieur

Tableau 7. 4: Locaux des universités par établissement, par statut de l'établissement et par type de salle

TYPE ET STATUT D'ETABLISSEMENT	ETABLISSEMENT	TYPE DE SALLE	NOMBRE
UNIVERSITE PUBLIQUE	UNIVERSITE ABDOU MOUMOUNI DE NIAMEY	AMPHITHÉÂTRES	19
		BIBLIOTHÈQUE	7
		BUREAUX ADMINISTRATION	84
		BUREAUX DES PROFESSEURS	204
		LABORATOIRE	12
		SALLE AUDIO-VISUELLE	1
		SALLE DE CLASSE	98
		SALLE DE RÉUNION	9
		SALLE DE TRAVAUX DIRIGES	4
		SALLE DE TRAVAUX PRATIQUES	7
		SALLE DES PROFESSEURS	6
		SALLE INFORMATIQUE	25
UNIVERSITE PRIVEE	UNIVERSITE LIBRE	AMPHITHÉÂTRES	1
		BIBLIOTHÈQUE	1
		BUREAUX ADMINISTRATION	13
		LABORATOIRE	3
		SALLE AUDIO-VISUELLE	1
		SALLE DE CLASSE	14
		SALLE DE RÉUNION	1
		SALLE DES PROFESSEURS	3
		SALLE INFORMATIQUE	1
	UNICAM	ND	ND

Source : PAES/UEMOA/Enquête auprès des établissements d'enseignement supérieur

Tableau 7. 5:Locaux des grandes écoles selon le statut par type de salle et par établissement

GRANDES ECOLES PUBLIQUES

ETABLISSEMENT	TYPE SALLE	NOMBRE
AGRHYMET	AMPHITHÉÂTRES	1
	AUDITORIUM	1
	BIBLIOTHÈQUE	1
	BUREAUX ADMINISTRATION	6
	LABORATOIRE	8
	AUTRES	5
	SALLE AUDIO-VISUELLE	1
	SALLE DE CLASSE	6
	SALLE DE RÉUNION	3
	SALLE DE TRAVAUX DIRIGES	6
	SALLE DE TRAVAUX PRATIQUES	8
	SALLE INFORMATIQUE	3
	SALLE INTERNET	3
	Total AGRHYMET	
CFPT (ex CNIPT)	AMPHITHÉÂTRES	1
	BIBLIOTHÈQUE	1
	BUREAUX ADMINISTRATION	8
	BUREAUX DES PROFESSEURS	10
	LABORATOIRE	1
	SALLE DE CLASSE	10
	SALLE DE RÉUNION	1
	SALLE DE TRAVAUX DIRIGES	4
	SALLE DE TRAVAUX PRATIQUES	4
	SALLE INTERNET	1
Total CFPT (ex CNIPT)		41
EAMAC	BIBLIOTHÈQUE	1
	LABORATOIRE	42
Total EAMAC		43
EMIG	AMPHITHÉÂTRES	1
	BUREAUX ADMINISTRATION	26
	BUREAUX DES PROFESSEURS	24
	SALLE AUDIO-VISUELLE	1
	SALLE DE CLASSE	29
	SALLE DE RÉUNION	1
	SALLE INFORMATIQUE	6
	SALLE INTERNET	4
Total EMIG		92

Source : PAES/UEMOA/Enquête auprès des établissements d'enseignement supérieur

ETABLISSEMENT	TYPE SALLE	NOMBRE
ENAM	AMPHITHÉÂTRES	1
	BIBLIOTHÈQUE	3
	BUREAUX DES PROFESSEURS	8
	SALLE DE CLASSE	44
	SALLE DE RÉUNION	3
	SALLE INFORMATIQUE	3
	SALLE INTERNET	1
Total ENAM		64
IAI	BUREAUX ADMINISTRATION	3
	SALLE DE CLASSE	3
	SALLE DE TRAVAUX PRATIQUES	1
Total IAI		7
IFTIC	AMPHITHÉÂTRES	1
	AUDITORIUM	1
	BIBLIOTHÈQUE	1
	BUREAUX ADMINISTRATION	7
	BUREAUX DES PROFESSEURS	12
	LABORATOIRE	1
	SALLE AUDIO-VISUELLE	4
	SALLE DE CLASSE	13
	SALLE DE TRAVAUX PRATIQUES	3
	SALLE INFORMATIQUE	1
SALLE INTERNET	1	
Total IFTIC		45
INJSC	BIBLIOTHÈQUE	1
	BUREAUX ADMINISTRATION	6
	SALLE DE CLASSE	16
	SALLE DE RÉUNION	1
	SALLE DE TRAVAUX DIRIGES	1
Total INJSC		25

Tableau 7. 6:Locaux des grandes écoles selon le statut par type de salle et par établissement (suite)

GRANDES ECOLES PUBLIQUES (suite et fin)

ETABLISSEMENT	TYPE SALLE	NOMBRE
ENSP	AMPHITHÉÂTRES	1
	AUDITORIUM	1
	BIBLIOTHÈQUE	1
	BUREAUX ADMINISTRATION	13
	BUREAUX DES PROFESSEURS	15
	LABORATOIRE	6
	SALLE AUDIO-VISUELLE	1
	SALLE DE CLASSE	28
	SALLE DE TRAVAUX PRATIQUES	5
	SALLE INFORMATIQUE	1
	SALLE INTERNET	1
	Total ENSP	

ETABLISSEMENT	TYPE SALLE	NOMBRE
ISP	BIBLIOTHÈQUE	1
	BUREAUX ADMINISTRATION	5
	BUREAUX DES PROFESSEURS	10
	SALLE AUDIO-VISUELLE	1
	SALLE DE CLASSE	13
	SALLE DE RÉUNION	1
	SALLE INFORMATIQUE	2
	Total ISP	
Total général		475

Source : PAES/UEMOA/Enquête auprès des établissements d'enseignement supérieur

Tableau 7. 5:Locaux des grandes écoles selon le statut par type de salle et par établissement (suite)
GRANDES ECOLES PRIVEES

ETABLISSEMENT	TYPE SALLE	NOMBRE	
CEFOPROTEG	BIBLIOTHÈQUE	1	
	BUREAUX		
	ADMINISTRATION	5	
	SALLE DE CLASSE	7	
	SALLE DE TRAVAUX PRATIQUES	1	
	SALLE INFORMATIQUE	2	
Total CEFOPROTEG		16	
CET-ASNI	AMPHITHÉÂTRES	1	
	BIBLIOTHÈQUE	2	
	BUREAUX		
	ADMINISTRATION	4	
	AUTRES	1	
	SALLE DE CLASSE	11	
	SALLE DE TRAVAUX PRATIQUES	2	
	SALLE INFORMATIQUE	1	
SALLE INTERNET	1		
Total CET-ASNI		23	
CFT	BUREAUX		
	ADMINISTRATION	7	
	BUREAUX DES PROFESSEURS	1	
	SALLE DE RÉUNION	2	
	SALLE DES PROFESSEURS	2	
Total CFT		12	
CITEG	SALLE DE CLASSE	6	
	SALLE DE TRAVAUX DIRIGES	5	
	SALLE DE TRAVAUX PRATIQUES	1	
	SALLE INFORMATIQUE	1	
	Total CITEG		13
CLEF	BUREAUX DES PROFESSEURS	2	
	SALLE DE CLASSE	6	
	SALLE INFORMATIQUE	1	
Total CLEF		9	
DAMALA ART	SALLE DE CLASSE	4	
	SALLE INFORMATIQUE	1	
	SALLE DES PROFESSEURS	1	
Total DAMALA ART		6	
EDC	BIBLIOTHÈQUE	1	
	BUREAUX		
	ADMINISTRATION	4	
	BUREAUX DES PROFESSEURS	6	
	SALLE DE CLASSE	7	
	SALLE DE TRAVAUX PRATIQUES	1	
	SALLE INFORMATIQUE	1	
	Total EDC		20

ETABLISSEMENT	TYPE SALLE	NOMBRE
EPN	BIBLIOTHÈQUE	1
	BUREAUX ADMINISTRATION	4
	BUREAUX DES PROFESSEURS	6
	LABORATOIRE	3
	SALLE AUDIO-VISUELLE	0
	SALLE DE CLASSE	4
	SALLE DE RÉUNION	1
	SALLE DE TRAVAUX PRATIQUES	3
	SALLE INFORMATIQUE	3
	SALLE DES PROFESSEURS	1
Total EPN		26
ESCAE	BIBLIOTHÈQUE	1
	BUREAUX ADMINISTRATION	7
	SALLE DE CLASSE	17
	SALLE DE RÉUNION	1
SALLE INFORMATIQUE	1	
Total ESCAE		27
ESIE-SARL	BIBLIOTHÈQUE	1
	BUREAUX ADMINISTRATION	5
	SALLE DE CLASSE	7
	SALLE DE TRAVAUX PRATIQUES	2
	SALLE INFORMATIQUE	2
	SALLE INTERNET	1
SALLE DES PROFESSEURS	1	
Total ESIE-SARL		19
ESPAS NIAMEY	AMPHITHÉÂTRES	2
	AUDITORIUM	1
	BIBLIOTHÈQUE	1
	BUREAUX ADMINISTRATION	7
	LABORATOIRE	1
	SALLE AUDIO-VISUELLE	1
	SALLE DE CLASSE	20
	SALLE DE RÉUNION	1
	SALLE DE TRAVAUX PRATIQUES	3
	SALLE INFORMATIQUE	1
SALLE INTERNET	1	
SALLE DES PROFESSEURS	1	
Total ESPAS NIAMEY		40

Source : PAES/UEMOA/Enquête auprès des établissements d'enseignement supérieur

Tableau 7. 5:Locaux des grandes écoles selon le statut par type de salle et par établissement (suite)

GRANDES ECOLES PRIVEES (suite)

ETABLISSEMENT	TYPE SALLE	NOMBRE
ESPAS ZINDER	BUREAUX	2
	ADMINISTRATION	
	BUREAUX DES PROFESSEURS	2
	SALLE DE CLASSE	8
	SALLE DE RÉUNION	1
	SALLE DE TRAVAUX PRATIQUES	1
SALLE DES PROFESSEURS	1	
Total ESPAS ZINDER		15
ETEC	BIBLIOTHÈQUE	1
	BUREAUX	
	ADMINISTRATION	1
	SALLE DE CLASSE	16
	SALLE INFORMATIQUE	7
SALLE DES PROFESSEURS	1	
Total ETEC		26
GCF	BUREAUX	
	ADMINISTRATION	1
	SALLE DE CLASSE	3
SALLE INFORMATIQUE	1	
Total GCF		5
IAT	AMPHITHÉÂTRES	1
	BIBLIOTHÈQUE	1
	BUREAUX	
	ADMINISTRATION	13
	AUTRES	4
	SALLE DE CLASSE	14
	SALLE DE TRAVAUX DIRIGES	9
	SALLE INFORMATIQUE	10
	SALLE INTERNET	1
SALLE DES PROFESSEURS	1	
Total IAT		54
IBMT	BIBLIOTHÈQUE	1
	BUREAUX	
	ADMINISTRATION	4
	BUREAUX DES PROFESSEURS	1
	SALLE DE CLASSE	6
	SALLE DE TRAVAUX DIRIGES	6
	SALLE DE TRAVAUX PRATIQUES	1
	SALLE INFORMATIQUE	1
	SALLE INTERNET	1
	SALLE DES PROFESSEURS	1
Total IBMT		22

ETABLISSEMENT	TYPE SALLE	NOMBRE
IEPTR	BUREAUX ADMINISTRATION	5
	SALLE DE CLASSE	10
	SALLE DE RÉUNION	2
	SALLE INFORMATIQUE	2
Total IEPTR		19
IGC	SALLE DE CLASSE	4
Total IGC		4
IIM	BUREAUX ADMINISTRATION	9
	SALLE DE CLASSE	14
	SALLE DE RÉUNION	2
	SALLE INFORMATIQUE	2
Total IIM		27
INET	AMPHITHÉÂTRES	2
	BIBLIOTHÈQUE	1
	SALLE DE CLASSE	6
	SALLE DE TRAVAUX PRATIQUES	1
	SALLE INFORMATIQUE	1
	SALLE INTERNET	1
Total INET		12
INIME	BIBLIOTHÈQUE	1
	BUREAUX ADMINISTRATION	5
	SALLE DE CLASSE	10
	SALLE DE TRAVAUX PRATIQUES	2
Total INIME		18
INTEC	SALLE DE CLASSE	3
	SALLE DES PROFESSEURS	1
Total INTEC		4
INTECFI	BUREAUX ADMINISTRATION	2
	SALLE DE CLASSE	8
	SALLE DE TRAVAUX PRATIQUES	1
	SALLE INFORMATIQUE	1
Total INTECFI		12
IPSAS	AMPHITHÉÂTRES	2
	BIBLIOTHÈQUE	8
	LABORATOIRE	1
	SALLE AUDIO-VISUELLE	1
	SALLE DE CLASSE	13
	SALLE DE TRAVAUX DIRIGES	1
	SALLE DE TRAVAUX PRATIQUES	1
	SALLE INFORMATIQUE	1
Total IPSAS		28

Source : PAES/UEMOA/Enquête auprès des établissements d'enseignement supérieur

Tableau 7. 5:Locaux des grandes écoles selon le statut par type de salle et par établissement (suite)

GRANDES ECOLES PRIVEES (suite)

ETABLISSEMENT	TYPE SALLE	NOMBRE
IPSP	BUREAUX	3
	ADMINISTRATION	1
	LABORATOIRE	14
	SALLE DE CLASSE	3
	SALLE INFORMATIQUE	1
Total IPSP		22
IRIMAG	AMPHITHÉÂTRES	4
	BUREAUX	10
	ADMINISTRATION	10
	SALLE DE CLASSE	1
	SALLE DE RÉUNION	3
	SALLE INFORMATIQUE	1
Total IRIMAG		29
ISAG	AMPHITHÉÂTRES	1
	BIBLIOTHÈQUE	1
	SALLE DE CLASSE	10
	SALLE DES PROFESSEURS	1
Total ISAG		13
ISAM	AMPHITHÉÂTRES	1
	BUREAUX	6
	ADMINISTRATION	1
	BUREAUX DES PROFESSEURS	6
	SALLE DE CLASSE	1
	SALLE DE RÉUNION	6
	SALLE DE TRAVAUX DIRIGES	1
	SALLE DE TRAVAUX PRATIQUES	1
	SALLE INTERNET	1
SALLE DES PROFESSEURS	1	
Total ISAM		24
ISDC	BUREAUX	3
	ADMINISTRATION	3
	SALLE DE CLASSE	1
	SALLE DE RÉUNION	1
	SALLE DE TRAVAUX DIRIGES	1
Total ISDC		9
ISEP	BIBLIOTHÈQUE	1
	BUREAUX	1
	ADMINISTRATION	3
	SALLE DE CLASSE	1
	SALLE INFORMATIQUE	1
Total ISEP		7

ETABLISSEMENT	TYPE SALLE	NOMBRE
ISG	AMPHITHÉÂTRES	2
	BIBLIOTHÈQUE	2
	BUREAUX ADMINISTRATION	8
	SALLE DE CLASSE	8
	SALLE INFORMATIQUE	2
Total ISG		24
ISGT WANGARI	AMPHITHÉÂTRES	4
	AUDITORIUM	2
	BIBLIOTHÈQUE	1
	BUREAUX ADMINISTRATION	6
	LABORATOIRE	1
	SALLE DE CLASSE	20
	SALLE DE TRAVAUX DIRIGES	4
	SALLE INFORMATIQUE	2
	SALLE INTERNET	1
SALLE DES PROFESSEURS	1	
Total ISGT WANGARI		42
ISIEM	SALLE DE CLASSE	5
	SALLE DE TRAVAUX DIRIGES	1
	SALLE DE TRAVAUX PRATIQUES	3
	SALLE INFORMATIQUE	2
Total ISIEM		11
ISMAT	SALLE DE CLASSE	6
	SALLE INFORMATIQUE	1
	SALLE DES PROFESSEURS	1
Total ISMAT		8
ISS	BIBLIOTHÈQUE	1
	BUREAUX ADMINISTRATION	1
	BUREAUX DES PROFESSEURS	10
	LABORATOIRE	1
	SALLE DE CLASSE	12
	SALLE DE TRAVAUX PRATIQUES	1
	SALLE INFORMATIQUE	1
SALLE INTERNET	1	
Total ISS		28

Source : PAES/UEMOA/Enquête auprès des établissements d'enseignement supérieur

Tableau 7. 5: Locaux des grandes écoles selon le statut par type de salle et par établissement (suite et fin)

GRANDES ECOLES PRIVEES (suite et fin)		
ETABLISSEMENT	TYPE SALLE	NOMBRE
MIG	SALLE DE CLASSE	2
	SALLE INFORMATIQUE	1
Total MIG		3
SODESI	AMPHITHÉÂTRES	2
	BIBLIOTHÈQUE	1
	BUREAUX DES PROFESSEURS	1
	SALLE DE CLASSE	11
	SALLE DE RÉUNION	2
	SALLE DE TRAVAUX DIRIGES	11
	SALLE DE TRAVAUX PRATIQUES	2
	SALLE INFORMATIQUE	2
	SALLE INTERNET	1
SALLE DES PROFESSEURS	1	
Total SODESI		34

Tableau 7. 7: Locaux par type et statut d'établissement selon le type de propriété

TYPE DE SALLE	TYPE DE PROPRIETE	UNIVERSITE			GRANDE ECOLE			Total
		PUBLIQUE	PRIVEE	Total	PUBLIQUE	PRIVEE	Total	
AMPHITHÉÂTRES	PATRIMOINE	19	1	20	6	11	17	37
	LOCATION	0	0	0	0	11	11	11
Total AMPHITHÉÂTRES		19	1	20	6	22	28	48
AUDITORIUM	PATRIMOINE	0	0	0	3	3	6	6
Total AUDITORIUM		0	0	0	3	3	6	6
BIBLIOTHÈQUE	PATRIMOINE	7	1	8	10	14	24	32
	LOCATION	0	0	0	0	14	14	14
Total BIBLIOTHÈQUE		7	1	8	10	28	38	46
BUREAUX ADMINISTRATION	PATRIMOINE	84	13	97	71	38	109	206
	LOCATION	0	0	0	3	85	88	88
Total BUREAUX ADMINISTRATION		84	13	97	74	123	197	294
BUREAUX DES PROFESSEURS	PATRIMOINE	204	0	204	79	18	97	301
	LOCATION	0	0	0	0	12	12	12
Total BUREAUX DES PROFESSEURS		204	0	204	79	30	109	313
LABORATOIRE	PATRIMOINE	12	3	15	58	3	61	76
	LOCATION	0	0	0	0	5	5	5
Total LABORATOIRE		12	3	15	58	8	66	81
AUTRES	PATRIMOINE	0	0	0	5	4	9	9
	LOCATION	0	0	0	0	1	1	1
Total AUTRES		0	0	0	5	5	10	10
SALLE AUDIO-VISUELLE	PATRIMOINE	1	1	2	8	1	9	11
	LOCATION	0	0	0	0	1	1	1
Total SALLE AUDIO-VISUELLE		1	1	2	8	2	10	12

Source : PAES/UEMOA/Enquête auprès des établissements d'enseignement supérieur

Tableau 7. 8: Locaux par type et statut d'établissement selon le type de propriété (suite et fin)

TYPE DE SALLE	TYPE DE PROPRIETE	UNIVERSITE			GRANDE ECOLE			Total
		PUBLIQUE	PRIVEE	Total	PUBLIQUE	PRIVEE	Total	
SALLE DE CLASSE	PATRIMOINE	98	14	112	159	93	252	364
	LOCATION	0	0	0	3	221	224	224
Total SALLE DE CLASSE		98	14	112	162	314	476	588
SALLE DE RÉUNION	PATRIMOINE	9	1	10	10	4	14	24
	LOCATION	0	0	0	0	11	11	11
Total SALLE DE RÉUNION		9	1	10	10	15	25	35
SALLE DE TRAVAUX DIRIGES	PATRIMOINE	4	0	4	11	14	25	29
	LOCATION	0	0	0	0	30	30	30
Total SALLE DE TD		4	0	4	11	44	55	59
SALLE DE TRAVAUX PRATIQUES	PATRIMOINE	7	0	7	20	9	29	36
	LOCATION	0	0	0	1	18	19	19
Total SALLE DE TP		7	0	7	21	27	48	55
SALLE INFORMATIQUE	PATRIMOINE	25	1	26	16	18	34	60
	LOCATION	0	0	0	0	40	40	40
Total SALLE INFORMATIQUE		25	1	26	16	58	74	100
SALLE INTERNET	PATRIMOINE	0	0	0	11	5	16	16
	LOCATION	0	0	0	0	7	7	7
Total SALLE INTERNET		0	0	0	11	12	23	23
SALLE DES PROFESSEURS	PATRIMOINE	6	3	9	1	4	5	14
	LOCATION	0	0	0	0	16	16	16
Total SALLE DES PROFESSEURS		6	3	9	1	20	21	30
Total général		476	38	514	475	711	1 186	1 700

Source : PAES/UEMOA/Enquête auprès des établissements d'enseignement supérieur

Tableau 7. 9: Répartition des locaux par type d'aération selon le type et le statut d'établissement

TYPE DE SALLE	TYPE D'AERATION	UNIVERSITE			GRANDE ECOLE			Total
		PUBLIQUE	PRIVEE	Total	PUBLIQUE	PRIVEE	Total	
AMPHITHÉÂTRES	CLIMATISE	3	0	3	3	0	3	6
	VENTILE	0	0	0	1	16	17	17
	CLIMATISE ET VENTILE	4	0	4	1	0	1	5
	AUTRE AERATION	12	1	13	1	6	7	20
AUDITORIUM	CLIMATISE	0	0	0	1	0	1	1
	VENTILE	0	0	0	0	2	2	2
	CLIMATISE ET VENTILE	0	0	0	1	0	1	1
	AUTRE AERATION	0	0	0	1	1	2	2
BIBLIOTHÈQUE	CLIMATISE	3	0	3	5	1	6	9
	VENTILE	2	0	2	1	6	7	9
	CLIMATISE ET VENTILE	2	0	2	2	1	3	5
	AUTRE AERATION	0	1	1	2	20	22	23
BUREAUX ADMINISTRATION	CLIMATISE	31	0	31	38	15	53	84
	VENTILE	10	0	10	8	30	38	48
	CLIMATISE ET VENTILE	43	0	43	16	11	27	70
	AUTRE AERATION	0	13	13	12	62	74	87
BUREAUX DES PROFESSEURS	CLIMATISE	79	0	79	37	1	38	117
	VENTILE	13	0	13	5	5	10	23
	CLIMATISE ET VENTILE	39	0	39	15	0	15	54
	AUTRE AERATION	74	0	74	22	24	46	120
LABORATOIRE	CLIMATISE	12	0	12	51	0	51	63
	VENTILE	0	0	0	0	1	1	1
	CLIMATISE ET VENTILE	0	0	0	2	1	3	3
	AUTRE AERATION	0	3	3	5	6	11	14
AUTRES	CLIMATISE	0	0	0	4	0	4	4
	VENTILE	0	0	0	1	0	1	1
	CLIMATISE ET VENTILE	0	0	0	0	0	0	0
	AUTRE AERATION	0	0	0	0	5	5	5
SALLE AUDIO-VISUELLE	CLIMATISE	1	0	1	1	0	1	2
	VENTILE	0	0	0	1	0	1	1
	CLIMATISE ET VENTILE	0	0	0	1	0	1	1
	AUTRE AERATION	0	1	1	5	2	7	8

Source : PAES/UEMOA/Enquête auprès des établissements d'enseignement supérieur

Tableau 7. 10: Répartition des locaux par type d'aération selon le type et le statut d'établissement (suite et fin)

TYPE DE SALLE	TYPE D'AERATION	UNIVERSITE			GRANDE ECOLE			Total
		PUBLIQUE	PRIVEE	Total	PUBLIQUE	PRIVEE	Total	
SALLE DE CLASSE	CLIMATISE	21	5	26	7	3	10	36
	VENTILE	31	8	39	109	135	244	283
	CLIMATISE ET VENTILE	6	0	6	10	11	21	27
	AUTRE AERATION	40	0	40	36	164	200	240
SALLE DE RÉUNION	CLIMATISE	4	0	4	4	3	7	11
	VENTILE	1	0	1	1	5	6	7
	CLIMATISE ET VENTILE	4	0	4	3	1	4	8
	AUTRE AERATION	0	1	1	2	4	6	7
SALLE DE TRAVAUX DIRIGES	CLIMATISE	0	0	0	4	0	4	4
	VENTILE	0	0	0	1	19	20	20
	CLIMATISE ET VENTILE	0	0	0	6	0	6	6
	AUTRE AERATION	4	0	4	0	25	25	29
SALLE DE TRAVAUX PRATIQUES	CLIMATISE	1	0	1	13	0	13	14
	VENTILE	0	0	0	5	15	20	20
	CLIMATISE ET VENTILE	1	0	1	0	0	0	1
	AUTRE AERATION	5	0	5	3	12	15	20
SALLE INFORMATIQUE	CLIMATISE	4	0	4	7	3	10	14
	VENTILE	0	0	0	2	13	15	15
	CLIMATISE ET VENTILE	4	0	4	3	3	6	10
	AUTRE AERATION	17	1	18	3	39	42	60
SALLE INTERNET	CLIMATISE	0	0	0	4	2	6	6
	VENTILE	0	0	0	4	5	9	9
	CLIMATISE ET VENTILE	0	0	0	2	0	2	2
	AUTRE AERATION	0	0	0	1	5	6	6
SALLE DES PROFESSEURS	CLIMATISE	5	0	5	1	2	3	8
	VENTILE	0	0	0	0	6	6	6
	CLIMATISE ET VENTILE	1	0	1	0	1	1	2
	AUTRE AERATION	0	3	3	0	12	12	15

Source : PAES/UEMOA/Enquête auprès des établissements d'enseignement supérieur

DONNEES SUR LES EQUIPEMENTS INFORMATIQUES ET BUREAUTIQUES

Tableau 7. 11: Équipements fonctionnels dans les universités et grandes écoles par type d'usage

TYPE APPAREIL	TYPE D'USAGE		TOTAL
	Administration	Pédagogie	
ORDINATEURS	652	1 501	2 153
CAMERAS	16	18	34
IMPRIMANTES	317	88	405
MAGNETOPHONES	11	38	49
ONDULEURS	213	216	429
PHOTOCOPIEURS	97	26	123
POSTE TELEVISEURS	52	32	84
RETROPROJECTEURS	22	37	59
SCANNERS	57	21	78
VIDEOPROJECTEURS	42	80	122
AUTRES	81	17	98

Source : PAES/UEMOA/Enquête auprès des Établissements d'enseignement supérieur

Tableau 7. 12: Équipements fonctionnels dans les universités selon le statut par type d'usage

TYPE ET STATUT D'ETABLISSEMENT	TYPE APPAREIL	TYPE D'USAGE		TOTAL
		Administration	Pédagogie	
UNIVERSITE PUBLIQUE (ABDOU MOUMOUNI)	ORDINATEURS	116	322	438
	IMPRIMANTES	78	19	97
	MAGNETOPHONES	0	11	11
	ONDULEURS	45	101	146
	PHOTOCOPIEURS	22	2	24
	POSTES TELEVISEURS	7	1	8
	RETROPROJECTEURS	0	4	4
	SCANNERS	7	7	14
	VIDEOPROJECTEURS	2	24	26
	AUTRES	20	0	20
UNIVERSITE PRIVEE	ORDINATEURS	17	53	70
	CAMERAS	2	1	3
	IMPRIMANTES	12	1	13
	MAGNETOPHONES	1	0	1
	ONDULEURS	3	2	5
	PHOTOCOPIEURS	9	0	9
	POSTES TELEVISEURS	3	1	4
	RETROPROJECTEURS	0	1	1
	SCANNERS	6	0	6
	VIDEOPROJECTEURS	2	3	5

Source : PAES/UEMOA/Enquête auprès des Établissements d'enseignement supérieur

Tableau 7. 13:Équipements fonctionnels dans les grandes écoles selon le statut par type d'usage

TYPE ET STATUT D'ETABLISSEMENT	TYPE APPAREIL	TYPE D'USAGE		TOTAL
		administration	Pédagogie	
GRANDE ECOLE PUBLIQUE	ORDINATEURS	287	460	747
	CAMERAS	2	14	16
	IMPRIMANTES	110	47	157
	MAGNETOPHONES	5	24	29
	ONDULEURS	61	58	119
	PHOTOCOPIEURS	25	13	38
	POSTES TELEVISEURS	12	17	29
	RETROPROJECTEURS	11	13	24
	SCANNERS	19	11	30
	VIDEOPROJECTEURS	21	35	56
GRANDE ECOLE PRIVEE	ORDINATEURS	232	666	898
	CAMERAS	12	3	15
	IMPRIMANTES	117	21	138
	MAGNETOPHONES	5	3	8
	ONDULEURS	104	55	159
	PHOTOCOPIEURS	41	11	52
	POSTES TELEVISEURS	30	13	43
	RETROPROJECTEURS	11	19	30
	SCANNERS	25	3	28
	VIDEOPROJECTEURS	17	18	35
	AUTRES	61	17	78

Source : PAES/UEMOA/Enquête auprès des Établissements d'enseignement supérieur

Tableau 7. 14: Micro-ordinateurs fonctionnels dans les Universités selon le statut par établissements

TYPE ET STATUT D'ETABLISSEMENT	ETABLISSEMENT	NOMBRE ORDINATEURS
UNIVERSITE PUBLIQUE	UNIVERSITE ABDOU MOUMOUNI	438
	Total	438
UNIVERSITE PRIVEE	UNICAN	21
	UNIVERSITE LIBRE DE MARADI	49
	Total	70
TOTAL ORDINATEURS		508

Source : PAES/UEMOA/Enquête auprès des Établissements d'enseignement supérieur

Tableau 7. 15: Micro-ordinateurs fonctionnels dans les grandes écoles selon le statut par établissement

TYPE ET STATUT D'ETABLISSEMENT	ETABLISSEMENT	NOMBRE ORDINATEUR
GRANDE ECOLE PUBLIQUE	AGRHYMET	170
	CFP/INS	30
	EAMAC	109
	EMIG	142
	ENAM	87
	ENSP	21
	IAI	85
	IFTIC	16
	INJSC	3
	ISP	84
TOTAL GRANDE ECOLE PUBLIQUE		747
GRANDE ECOLE PRIVEE	CEFOPROTEG	14
	CET-ASNI	43
	CFT	24
	CITEG	16
	DAMALA ART	5
	ECOLE DES CADRES	26
	EPN	44
	ESCAE	59
	ESIE-SARL	50
	ESPAS NIAMEY	33
	ESPAS ZINDER	14
	ETEC	34
	GCF	25
	IAT	67
	IBMT	33
	IEPTR	25
	IGC	24
	IIM	41
	INET	24
	INIME	27
	INTECFI	12
	IPSAS/BOYI	13
	IPSP	11
	IRIMAG	40
	ISAG	10
	ISAM	16
	ISDC	3
	ISEP	27
	ISG	23
	ISGT-WANGARI	40
	ISIEM	20
	ISS	27
	MIG	4
SODESI	24	
TOTAL GRANDE ECOLE PRIVEE		898
TOTAL ORDINATEURS		1 645

Source : PAES/UEMOA/Enquête auprès des Établissements d'enseignement supérieur

DONNEES SUR LES BIBLIOTHEQUES

Tableau 7. 16: Ordinateurs connectés à internet et capacité d'accueil dans les bibliothèques des universités par établissement selon le statut

TYPE ET STATUT	ETABLISSEMENT	NOMBRE DE BIBLIOTHEQUE	POSTES CONNECTES A INTERNET	CAPACITE D'ACCEUIL
UNIVERSITE PUBLIQUE	UNIVERSITE ABDOU MOUMOUNI	78	300	78
UNIVERSITE PRIVEE	UNICAN UNIVERSITE LIBRE DE MARADI	ND ND	ND ND	ND ND

Source : PAES/UEMOA/Enquête auprès des Établissements d'enseignement supérieur

Tableau 7. 17: Ordinateurs connectés à internet et capacité d'accueil dans les bibliothèques des grandes écoles par établissement selon le statut

TYPE ET STATUT D'ETABLISSEMENT	ETABLISSEMENT	ORDINATEURS CONNECTES	CAPACITE D'ACCUEIL
GRANDE ECOLE PRIVEE	CEFOPROTEG	0	20
	CET-ASNI	15	20
	ECOLE DES CADRES	0	25
	ESCAE	0	30
	ESIE-SARL	2	20
	ESPAS	0	20
	IEPTR	0	40
	IFTIC	0	20
	INET	14	20
	INIME	0	10
	IPSAS	0	35
	ISAM	0	18
	ISG	0	20
	ISGT-WANGARI	1	20
	ISPAS/BOY	0	36
	ISS	2	15
ISSAT	25	100	
Total GRANDE ECOLE PRIVEE		59	469
GRANDE ECOLE PUBLIQUE	ENAM	0	100
	ENSP	1	50
	INJSC	0	20
	ISAM	0	50
	ISP	0	20
Total GRANDE ECOLE PUBLIQUE		1	240
TOTAL		60	709

Source : PAES/UEMOA/Enquête auprès des Établissements d'enseignement supérieur

Tableau 7. 18: Nombre d'ouvrages dans les bibliothèques des universités et grandes écoles selon le type et le statut d'établissement

TYPE ET STATUT D'ETABLISSEMENT	OUVRAGES
UNIVERSITE PUBLIQUE	28,753
UNIVERSITE PRIVEE	ND
Total	28,753
GRANDE ECOLE PUBLIQUE	33,718
GRANDE ECOLE PRIVEE	13,776
Total	47,494
Total	76,247

Source : PAES/UEMOA/Enquête auprès des Établissements d'enseignement supérieur

Tableau 7. 19: Nombre d'ouvrages dans les bibliothèques des universités par établissement selon le statut

TYPE ET STATUT D'ETABLISSEMENT	ETABLISSEMENT	OUVRAGES
UNIVERSITE PUBLIQUE	UAM	28,753
	UIS	ND
	Total	28,753
UNIVERSITE PRIVEE	UNICAN	ND
	ULM	ND
	Total	ND
Total		28,753

Source : PAES/UEMOA/Enquête auprès des Établissements d'enseignement supérieur

Tableau 7. 20: Nombre d'ouvrages dans les bibliothèques des grandes écoles par établissement selon le statut

TYPE ET STATUT D'ETABLISSEMENT	ETABLISSEMENT	OUVRAGES
GRANDE ECOLE PRIVEE	CEFOPROTEG	0
	CET-ASNI	900
	ECOLE DES CADRES	755
	ESCAE	1,105
	ESIE-SARL	250
	ESPAS	2,496
	IEPTR	124
	IFTIC	4,585
	INET	343
	INIME	203
	IPSAS	382
	ISAM	0
	ISG	233
	ISGT-WANGARI	628
	ISPAS/BOY	322
ISS	1,250	
ISSAT	200	
Total		13,776
GRANDE ECOLE PUBLIQUE	ENAM	31,632
	ENSP	0
	INJSC	467
	ISAM	418
	ISP	1,201
TotalE		33,718
TOTAL GRANDE ECOLE		47,494

Source : PAES/UEMOA/Enquête auprès des Établissements d'enseignement supérieur

Tableau 7. 21: Ouvrages par domaine d'étude de la CITE dans les universités et grandes écoles privées selon le type et le statut d'établissement

DOMAINE CITE	UNIVERSITE			GRANDE ECOLE			Total
	PUBLIQUE	PRIVEE	Total	PUBLIQUE	PRIVEE	Total	
AGRICULTURE, SYVICULTURE ET HALIEUTIQUE	408	0	408	0	0	0	408
ARCHITECTURE ET BATIMENT	250	0	250	353	1	354	604
ARTS	0	0	0	96	30	126	126
COMMERCE ET ADMINISTRATION	475	0	475	163	2 419	2 582	3 057
DROIT	10	0	10	10	209	219	229
FORMATION DES ENSEIGNANTS ET SCIENCES DE L'EDUCATION	887	0	887	305	292	597	1 484
INDUSTRIE DE TRANSFORMATION ET DE TRAITEMENT	0	0	0	73	0	73	73
INGENUERIE ET TECHNIQUES APPARENTEES	0	0	0	1 040	78	1 118	1 118
JOURNALISME ET COMMUNICATION	12	0	12	21	14	35	47
LETTRES	1 783	0	1 783	677	604	1 281	3 064
LIVRES NON CLASSES	800	2 804	3 604	4 294	3 250	7 544	11 148
MATHEMATIQUES ET STATISTIQUES	1 175	14	1 189	283	168	451	1 640
SANTE	0	175	175	190	2 548	2 738	2 913
SCIENCES DE LA VIE	616	0	616	0	92	92	708
SCIENCES INFORMATIQUES	6	7	13	2 307	155	2 462	2 475
SCIENCES PHYSIQUES	665	0	665	674	0	674	1 339
SCIENCES SOCIALES ET DU COMPORTEMENT	394	0	394	117	434	551	945
SERVICES AUX PARTICULIERS	74	0	74	0	0	0	74
SERVICES DE TRANSPORT	0	0	0	0	16	16	16
NP	0	450	450	38 132	3 420	41 552	42 002
Total général	7 555	3 450	11 005	48 735	13 730	62 465	73 470

Source : PAES/UEMOA/Enquête auprès des Établissements d'enseignement supérieur

Tableau 7. 22: Nombre d'ouvrages par domaine d'étude de la CITE dans les universités publiques par établissement

ETABLISSEMENT	DOMAINE CITE	OUVRAGES
UNIVERSITE ABDOU MOUMOUNI	AGRICULTURE, SYVILCULTURE ET HALIEUTIQUE	408
	ARCHITECTURE ET BATIMENT	250
	COMMERCE ET ADMINISTRATION	475
	DROIT	10
	FORMATION DES ENSEIGNANTS ET SCIENCES DE L'EDUCATION	887
	JOURNALISME ET COMMUNICATION	12
	LETTRES	1,783
	LIVRES NON CLASSES	800
	MATHEMATIQUES ET STATISTIQUES	1,175
	SCIENCES DE LA VIE	616
	SCIENCES INFORMATIQUES	6
	SCIENCES PHYSIQUES	665
	SCIENCES SOCIALES ET DU COMPORTEMENT	394
SERVICES AUX PARTICULIERS	74	
Total		7,555
TOTAL UNIVERSITE PBLIQUE		7,555

Source : PAES/UEMOA/Enquête auprès des Établissements d'enseignement supérieur

Tableau 7. 23: Nombre d'ouvrages par domaine d'étude de la CITE dans les universités privées par établissement

ETABLISSEMENT	DOMAINE CITE	EFFECTIF
UNICAN	NP	450
Total		450
ULM	LIVRES NON CLASSES	2,804
	MATHEMATIQUES ET STATISTIQUES	14
	SANTE	175
	SCIENCES INFORMATIQUES	7
Tota		3,000
TOTAL UNIVERSITE PRIVEE		3,450

Source : PAES/UEMOA/Enquête auprès des Établissements d'enseignement supérieur

Tableau 7. 24: Nombre d'ouvrages par domaine d'étude de la CITE et par établissement dans les grandes écoles publiques hors Université

DOMAINE CITE	EAMAC	EMIG	ENAM	IFTIC	INJS	ISP	Total
ARCHITECTURE ET BATIMENT	0	353	0	0	0	0	353
ARTS	0	0	0	0	96	0	96
COMMERCE ET ADMINISTRATION	0	31	0	0	132	0	163
DROIT	0	0	0	0	10	0	10
FORMATION DES ENSEIGNANTS ET SCIENCES DE L'EDUCATION	0	0	0	0	295	10	305
INDUSTRIE DE TRANSFORMATION ET DE TRAITEMENT	0	73	0	0	0	0	73
INGENUERIE ET TECHNIQUES APPARENTEES	0	277	0	763	0	0	1 040
JOURNALISME ET COMMUNICATION	0	0	0	0	11	10	21
LETTRES	0	640	0	0	37	0	677
LIVRES NON CLASSES	0	1 439	0	1 799	0	1 056	4 294
MATHEMATIQUES ET STATISTIQUES	0	266	0	0	17	0	283
SANTE	0	14	0	0	71	105	190
SCIENCES INFORMATIQUES	0	290	0	2 000	17	0	2 307
SCIENCES PHYSIQUES	0	674	0	0	0	0	674
SCIENCES SOCIALES ET DU COMPORTEMENT	0	83	0	0	14	20	117
NP	7 000	0	31 132	0	0	0	38 132
Total	7 000	4 140	31 132	4 562	700	1 201	48 735

Source : PAES/UEMOA/Enquête auprès des Établissements d'enseignement supérieur

Tableau 7. 25: Nombre d'ouvrages par domaine d'étude de la CITE dans grandes écoles privées par établissement

DOMAINE CITE	CET-ASNI	EDC	ESCAE	ESIE/SARL	ESPAS	ESPAS NIAMEY	IEPTR	INET
ARCHITECTURE ET BATIMENT	0	0	1	0	0	0	0	0
ARTS	0	30	0	0	0	0	0	0
COMMERCE ET ADMINISTRATION	551	70	326	146	0	0	97	385
DROIT	24	10	122	0	28	0	0	0
FORMATION DES ENSEIGNANTS ET SCIENCES DE L'EDUCATION	0	0	0	0	92	0	0	0
INGENUERIE ET TECHNIQUES APPARENTEES	59	0	0	12	0	0	0	0
JOURNALISME ET COMMUNICATION	0	10	4	0	0	0	0	0
LETTRES	336	0	19	0	0	0	6	0
LIVRES NON CLASSES	441	600	7	50	1 464	0	0	0
MATHEMATIQUES ET STATISTIQUES	75	0	15	0	17	0	0	0
SANTE	0	0	19	0	398	0	0	0
SCIENCES DE LA VIE	0	0	0	0	9	0	0	0
SCIENCES INFORMATIQUES	58	0	11	20	0	0	11	0
SCIENCES SOCIALES ET DU COMPORTEMENT	288	30	20	0	17	0	0	0
SERVICES DE TRANSPORT	0	5	0	0	0	0	9	0
NP	0	0	0	0	0	2 496	0	0
Total	1 832	755	544	228	2 025	2 496	123	385

Source : PAES/UEMOA/Enquête auprès des Établissements d'enseignement supérieur

Tableau 7. 26: Nombre d'ouvrages par domaine d'étude de la CITE dans grandes écoles privées par établissement (suite et fin)

DOMAINE CITE	INIME	INTECTI	IPSAS/BOYI	ISAM	ISG	ISGT-WANGARI	ISS	Total
ARCHITECTURE ET BATIMENT	0	0	0	0	0	0	0	1
ARTS	0	0	0	0	0	0	0	30
COMMERCE ET ADMINISTRATION	120	159	5	560	0	0	0	2 419
DROIT	0	25	0	0	0	0	0	209
FORMATION DES ENSEIGNANTS ET SCIENCES DE L'EDUCATION	0	0	0	0	0	0	200	292
INGENUERIE ET TECHNIQUES APPARENTEES	5	0	2	0	0	0	0	78
JOURNALISME ET COMMUNICATION	0	0	0	0	0	0	0	14
LETTRES	12	48	130	53	0	0	0	604
LIVRES NON CLASSES	38	0	0	0	0	0	650	3 250
MATHEMATIQUES ET STATISTIQUES	14	34	8	5	0	0	0	168
SANTE	0	0	218	0	0	0	1 913	2 548
SCIENCES DE LA VIE	0	0	83	0	0	0	0	92
SCIENCES INFORMATIQUES	3	3	4	45	0	0	0	155
SCIENCES SOCIALES ET DU COMPORTEMENT	11	50	9	9	0	0	0	434
SERVICES DE TRANSPORT	0	0	0	2	0	0	0	16
NP	0	0	0	0	233	628	63	3 420
Total	203	319	459	674	233	628	2 826	13 730

Source : PAES/UEMOA/Enquête auprès des Établissements d'enseignement supérieur

DONNEES SUR LES ŒUVRES UNIVERSITAIRES

Tableau 7. 27: Nombre de chambres, de lits (dont filles) par résidence et par centre des œuvres universitaires

CENTRE UNIVERSITAIRES	RESIDENCE	Total chambres	Chambres de filles	Total lits	Lits de filles
CENOU NIAMEY	CITE MERE	395	12	792	220
	CITE SANQUI	85	0	85	0
Total		480	12	877	220
EMIG	EMIG	238	58	500	110
Total		238	58	500	110
UIT MARADI	CITE DES ETUDIANTS	52	3	31	3
Total		52	3	31	3
UIT TAHOUA	IUT-TAHOUA	52	26	30	13
Total		52	26	30	13
ULM	IMMEUBLE CHAWEGE	60	0	20	0
Total		60	0	20	0
TOTAL GENERAL		882	99	1 458	346

Source : PAES/UEMOA/Enquête auprès des Établissements d'enseignement supérieur

Tableau 7. 28: Demandes de logements par type de demande, par résidence et par centre des œuvres universitaires

CENTRE UNIVERSITAIRE	RESIDENCE	Renouvellement	Attribution
CENOU NIAMEY	CITE MERE	ND	ND
	CITE SANQUI	ND	ND
Total		ND	ND
EMIG	EMIG	ND	ND
Total		ND	ND
UIT MARADI	CITE	0	31
Total		ND	31
UIT TAHOUA	CITE	0	30
Total		ND	30
ULM	IMMEUBLE CHAWEGE	ND	ND
Total		ND	ND
Total g		ND	61

Source : PAES/UEMOA/Enquête auprès des Établissements d'enseignement supérieur

Tableau 7. 29: Personnel soignant par corps, par sexe, par résidence et par centre des œuvres universitaires

CENTRE ŒUVRE UNIVERSITAIRE	RESIDENCE	MEDECIN SPECIALISTE		MÉDECINS GÉNÉRALISTES		INFIRMIERS		SAGES FEMMES	AIDES- SOIGNANTS	
		Total	Dont Femmes	Total	Dont Femmes	Total	Dont Femmes		Total	Dont Femmes
CENOU NIAMEY	CITE MERE	0	0	1	0	4	1	0	0	0
	CITE SANQUI	0	0	0	0	0	0	0	0	0
	IUT MARADI	0	0	0	0	1	0	0	0	0
	IUT TAHOUA	0	0	0	0	1	0	0	0	0
Total		0	0	1	0	6	1	0	0	0
EMIG	EMIG	0	0	0	0	0	0	0	0	0
Total		0	0	0	0	0	0	0	0	0
ULM	IMMEUBLE CHAWEGE	1	0	1	0	1	0	1	1	1
Total		1	0	1	0	1	0	1	1	1
TOTAL		1	0	2	0	7	1	1	1	1

Source : PAES/UEMOA/Enquête auprès des Établissements d'enseignement supérieur

Tableau 7. 30: Capacité d'accueil et nombre de plats servis dans les restaurants par résidence et par centre des œuvres universitaires

CENTRE UNIVERSITAIRE	RESIDENCE	NOMBRE DE RESTAURANTS	CAPACITE D'ACCUEIL DES RESTAURANTS	NOMBRE ANNUEL DE PLATS SERVIS
CENOU NIAMEY	CITE MERE	1	2 000	0
	CITE SANQUI	1	400	0
	IUT MARADI	1	150	13 933
	IUT TAHOUA	1	400	1 485 612 693
TOTAL		4	2 950	1 485 626 626

Source : PAES/UEMOA/Enquête auprès des Établissements d'enseignement supérieur

VIII. THEME 7: RECHERCHE, PROJETS ET PARTENARIATS

Objectifs :

1. Produire des connaissances scientifiques de meilleurs niveaux, à l'international ;
2. Renforcer les politiques nationales de la recherche scientifique ;
3. Participer à la recherche dans l'espace UEMOA.

Indicateurs :

- | | |
|---|-----------|
| 1. Taux de participation des enseignants dans les projets financés dans les programmes communautaires : | ND |
| 2. Taux de coordination des enseignants dans les projets financés dans les programmes communautaires : | ND |
| 3. Indice de spécialisation de publications scientifiques : | ND |
| 4. Nombre de chercheurs pour 100 000 habitants : | ND |
| 5. Nombres d'articles co-publiés avec des chercheurs d'un pays membre de l'UEMOA : | ND |

Les tableaux relatifs à ce thème permettent de se situer globalement sur les activités de recherche, les animations pédagogiques et les projets et partenariats des structures de recherche de l'enseignement supérieur du Niger.

Tableau 8. 1: Effectifs des chercheurs et des doctorants par sexe et par structure de recherche

Données non disponibles

Tableau 8. 2: Revues scientifique, publications scientifiques, animations scientifiques, brevet d'invention et nombre d'articles co-publiés avec des chercheurs de l'UEMOA par structure de recherche

Données non disponibles

Tableau 8. 3: Partenariats, projets financés et exécutés par structure de recherche et par établissement dans les universités selon le statut

Données non disponibles

Tableau 8. 4: Partenariats, projets financés et exécutés par structure de recherche et par établissement dans les grandes écoles selon le statut

Données non disponibles

ANNEXES

1. LISTE DES FILIERES DE FORMATION AU NIGER PAR DOMAINE D'ETUDE CITE 97
2. LISTE DES PERSONNES
3. EFFECTIF DES ETUDIANTS BOURSIERS A L'ETRANGER PAR FILIERE

ANNEXE 1 : LISTE DES FILIERES DE FORMATION AU NIGER PAR DOMAINE D'ETUDE CITE 97

DOMAINE D'ETUDE	FILIERE	DOMAINE D'ETUDE	FILIERE
AGRICULTURE SYLVICULTURE ET HALIEUTIQUE	AGRONOMIE PRODUCTION ANIMALE TECHNIQUES AGRICOLES	PROTECTION DE L'ENVIRONNEMENT	GESTION CONCERTEE DES RESSOURCES NATURELLES PROTECTION DES VEGETAUX
ARCHITECTURE ET BATIMENTS	BATIMENTS ET TRAVAUX PRATIQUES GENIE CIVIL	SANTÉ	ANESTHESIE CHIRURGIE CHIRURGIE ET GYNECOLOGIE OBSTETRIQUE CHIRURGIE GENERALE DERMATOLOGIE EPIDEMIOLOGIE GYNECOLOGIE OBSTETRIQUE INFIRMIERS/SAGES FEMMES KINESITHERAPIE MEDECINE NUTRITION OPHTALMOLOGIE ORL PEDIATRIE PROMOTION DE LA SANTE RADIOLOGIE SANTÉ SANTÉ COMMUNAUTAIRE SANTÉ DE LA REPRODUCTION SANTÉ MENTALE SCIENCES INFIRMIERES SOINS INFIRMIERS SOINS OBSTETRIQUES TECHNICIEN DE LABORATOIRE
ARTS	SCIENCES ET TECHNIQUES DES ACTIVITES CULTURELLES		SCIENCES DE LA VIE
COMMERCE ET ADMINISTRATION	ADMINISTRATION ADMINISTRATION ET GESTION DES ENTREPRISES ADMINISTRATION SCOLAIRE ET UNIVERSITAIRE ASSURANCE AUDIT ET FINANCE DES ENTREPRISES BACHELOR IN BUSINESS ADMINISTRATION COMMERCE ET MARKETING COMMERCE INTERNATIONAL COMMUNICATION - MARKETING COMMUNICATION D'ENTREPRISE COMPTABILITE COMPTABILITE ET GESTION COMPTABILITE ET GESTION DES ADMINISTRATION COMPTABILITE ET GESTION DES ENTREPRISES CONTRÔLE DE GESTION FINANCE BANQUE GESTION GESTION COMMERCIALE GESTION DE PROJETS (GP) GESTION DES ADMINISTRATIONS ET DES ENTREPRISES GESTION DES HOPITAUX GESTION DES RESSOURCES HUMAINES MANAGEMENT MANAGEMENT DE PROJET MANAGEMENT DES ENTREPRISES MANAGEMENT DES ENTREPRISES ET DES PROJETS MANAGEMENT DES RESSOURCES HUMAINES		

LISTE DES FILIERES DE FORMATION AU NIGER PAR DOMAINE D'ETUDE CITE 97 (suite et fin)

DOMAINE D'ETUDE	FILIERE	DOMAINE D'ETUDE	FILIERE
COMMERCE ET ADMINISTRATION	MARKETING MARKETING FORCE DE VENTE SECRETARIAT BUREAUTIQUE SECRETARIAT COMMERCIAL ET BUREAUTIQUE SECRETARIAT DE DIRECTION SECRETARIAT DE DIRECTION ADMINISTRATION ET GESTION	SCIENCES DE L'EDUCATION	CERTIFICAT D'APTITUDE PROFESSIONNELLE A L'ENSEIGNEMENT SECONDAIRE CONSEILLER PEDAGOGIQUE DE L'ENSEIGNEMENT DE BASE CONSEILLER PEDAGOGIQUE DE L'ENSEIGNEMENT SECONDAIRE INSPECTEUR DE L'ENSEIGNEMENT DE BASE PEDAGOGIE DES SCIENCES DE LA SANTE SCIENCES ET TECHNIQUES DE L'ANIMATION SCIENCES ET TECHNIQUES DES ACTIVITES PHYSIQUES ET SPORTIVES
DROIT	DROIT		
INDUSTRIES DE TRANSFORMATION ET DE TRAITEMENT	MINERALURGIE ENVIRONNEMENT MINES ENVIRONNEMENT MINES GEOLOGIE	SCIENCES INFORMATIQUES	AGENT MICRO INFORMATIQUE ANALYSTE PROGRAMMEUR INFORMATIQUE INFORMATIQUE DE GESTION INFORMATIQUE INDUSTRIELLE MAINTENANCE INFORMATIQUE ET ELECTRONIQUE
INGENIERIE ET TECHNIQUES APPARENTEES	ARGRO METEORALOGIE ELECTRICITE / ELECTRONIQUE ELECTROMECHANIQUE ELECTRONIQUE ENERGIES RENOUVELLABLES MAINTENANCE INDUSRIELLE MAINTENANCE INFORMATIQUE ET ELECTRONIQUE TELECOMMUNICATION TRONC COMMUN/INGENIEUR EMIG TRONC COMMUN/TS EMIG	SCIENCES PHYSIQUES	CHIMIE PHYSIQUE PHYSIQUE CHIMIE
LETTRES	ANGLAIS HISTOIRE LETTRES MODERNES LINGUISTIQUE PHYLOSOPHIE	SCIENCES SOCIALES ET DU COMPORTEMENT	ECONOMIE ECONOMIE RURALE ECONOMIE SOCIALE GEOGRAPHIE GESTION MACROECONOMIQUE INFORMATION EDUCATION COMMUNICATION PSYCHOLOGIE SOCIOLOGIE
MATHEMATIQUES ET STATISTIQUES	ADJOINT TECHNIQUE STATISTIQUE AGENT TECHNIQUE STATISTIQUE MATHEMATIQUES MATHEMATIQUES PHYSIQUES	SERVICES AUX PARTICULIERS	GESTION TOURISTIQUE TOURISME ET HOTELLERIE
		SERVICES DE TRANSPORT	TRANSIT DOUANE

ANNEXE 2 : LISTE DES PERSONNES**EQUIPE DU GRETAFCI**

NOMS ET PRENOMS	FONCTION	SERVICE
Dr. Alice KOUADIO ODOUNFA	Présidente	Comité de pilotage
BAMSSIE Roger	Vice-Président/Démographe	Comité de pilotage
COULIBALY Jeannine	Secrétaire Générale	Comité de pilotage
BONNEL Marie-Louise	Responsable Chargée des Finances	Comité de pilotage
ADJE Koman Georges	Coordonnateur/Démographe	Equipe Technique
ANDRIAMAMPAHERY Dimby	Planificateur Adjoint	Equipe Technique
MAIGA Seydou	Statisticien Analyste	Assistant de recherche
ASSANDE Koffi Paul	Statisticien Analyste	Assistant de recherche
KOUADIO Ibrahime	Statisticien Analyste	Assistant de recherche
KOUADIO Koffi Antoine	Formateur	Comité de pilotage
OUATTARA Idrissa	Statisticien Principal	Equipe Technique
NOUAMAN Yann	Comptable	Personnel d'appui
DAKOURY Berthe	Secrétaire	Personnel d'appui
ADOU Kouablan Arsène	Démographe	Personnel d'appui

PERSONNES RENCONTREES

NOM ET PRENOMS	FONCTION	SERVICE
GUERO Yadji	Secrétaire Général	MESSRS
BOUREIMA Diegou	Conseiller du Ministre, Point focal du PAES	MESSRS
Ousman Rabiou	Directeur Général	MESSRS
Chekaraou Idi	Directeur des Statistiques et de l'informatique	MESSRS
M. Sani Oumarou	Directeur des Statistiques et des Etudes Démographiques et Sociales	Institut national de la statistique
Saidou Kodo	Directeur des Études, de l'Informatique et des Statistiques Scolaires à l'ANAB(Bourse)	MESSRS
Sahabi Moussa	Directeur Régional de l'Enseignement Secondaire et Supérieur de Tahoua	MESSRS
Mahaman Sirage M.	Directeur Régional de l'Enseignement Secondaire et Supérieur de Maradi	MESSRS
Habou Oumarou	Directeur Régional de l'Enseignement Secondaire et Supérieur de Zinder	MESSRS

PERSONNEL DE COLLECTE

NOM ET PRÉNOMS	TITRES, FONCTION	RÔLE DANS L'ÉQUIPE	STRUCTURE/DIRECTION DE RATTACHEMENT
DR BOUREIMA Diegou	Conseiller au Ministère des Enseignements Moyen, Supérieur et de la Recherche Scientifique MESM/RS	Point Focal, Superviseur institutionnel	MEMS/RS
M. IDI CHEKERAOU	Directeur des Statistiques et de l'Informatique (DSI)	Coordonnateur technique	DSI/MEMS/RS
Mme ABDOUL Mariama	Statisticienne	Agent de collecte	DSI/ MEMS
M. SOUMANA Issiaka	Informaticien	Agent de collecte	Université Abou Moumouni
M. ABDOU Souley	Représentant du collectif des établissements privés	Agent de collecte	ISAM
M. MAHAMANE Habibou	Agent à la scolarité de la FSEG	Agent de collecte	Université Abou Moumouni
SIRAJI Chaiyabou	Agent Enseignement Supérieur Privé	Agent de collecte	IRIMAG
ELHADJI Ibrahim Abdou, Superviseur	Statisticien à la DSI	Superviseur de la saisie	DSI/ MEMS
AMADOU Issoufou Malick	Informaticien à la DSI	Agent de saisie	DSI/ MEMS/RS
RAHMATOU Issa	Secrétaire à la DSI	Agent de saisie	DSI/MEMS/RS
Mme MORI Chafahatou ABDOU	Secrétaire à la DSI	Agent de saisie	DSI/MEMS/RS